

مصلحة الإحصاء والتعداد
Bureau of Statistics and Census-LIBYA

دولة ليبيا State of Libya

مصلحة الإحصاء والتعداد
Bureau of Statistics and Census

الكتاب الإحصائي STATISTICAL BOOK

2012



نشرة سنوية تصدر عن مصلحة الإحصاء والتعداد
Bureau of Statistics and Census
Annual Bulletin

STATISTICAL BOOK 2012

الكتاب الإحصائي 2012

مصلحة الإحصاء والتعداد
Bureau of Statistics and Census

سولبارط - ليبيا / Tripoli
تلفون: +218 21 360 5636



مصلحة الإحصاء والتعداد
Bureau of Statistics and Census-LIBYA

دولة ليبيا State of Libya

مصلحة الإحصاء والتعداد
Bureau of Statistics and Census

الكتاب الإحصائي STATISTICAL BOOK 2012

نشرة سنوية تصدر عن مصلحة الإحصاء والتعداد
Bureau of Statistics and Census
Annual Bulletin

INTRODUCTION

المقدمة

The Bureau of Statistics and Census has Great Pleasure in Presenting This "Statistical Book" of 2012, Which Represents Number. seventeenth of a Series of Statistical Books.

The Main aim of this Publication is to Present Summary of the Most Important Economic and Social Data Derived from Other Statistical Reports and Books Issued by the Bureau of Statistics and Census and any Other General Official Bodies.

The Bureau of Statistics and Census Takes This Opportunity to Express Its Thanks to Official Bodies and General Official Bodies Which Provided Most of the Data Included in This Publication. We Also Convey our Appreciation to Statistics Sector for Their Overworks They did.

On This Occasion the Bureau of Statistics and Census Would Appreciate any Comments or Suggestion Receiving from the User of This Book That They Think Will be Helpful in Improving its Form or Content.

يسر مصلحة الاحصاء والتعداد أن تصدر الكتاب الإحصائي لسنة، 2012 م وهو يمثل العدد السابع عشر في سلسلة النشرات الإحصائية.

وقد أعد هذا الكتاب ليتضمن ملخصاً لأهم البيانات والمؤشرات الاقتصادية والاجتماعية المستخلصة من النشرات الإحصائية التي تصدرها مصلحة الاحصاء والتعداد وغيرها من الأجهزة الرسمية العامة.

وتنتهز مصلحة الاحصاء والتعداد فرصة إصدار هذا الكتاب لتعبر عن شكرها وتقديرها لمختلف الوزارات والأجهزة الرسمية العامة لما أبدته من تعاون في توفير معظم البيانات التي تضمنها هذا الكتاب ونتوجه كذلك بالأمثنان والتقدير إلى مصلحة الاحصاء والتعداد على جهودهم المبذولة.

وبهذه المناسبة ترحب مصلحة الاحصاء والتعداد بأية ملاحظات أو تعليقات تؤدي إلى تحسين وتطوير أسلوب عرض البيانات أو محتوى الجداول.

Population	السكان	الصفحة
التوزيع العددي والنسبي للسكان الليبيين المقيمين في ليبيا ونسبة النوع في تعداد 1984-1995-2006 Distribution and relative number of the Libyan population and the sex percent in census of ,1984-1995-2006		21
الهرم العمري للسكان الليبيين سنة، 2006 م Age pyramid of Libyan population, 2006		22
الهرم العمري للسكان الليبيين سنة، 2012م Age pyramid of Libyan population, 2012		23
التوزيع العددي للسكان الليبيين حسب الفئات العمرية والجنس لعام 2012 م (بالآلف) Distribution number of Libyan population according to age groups and sex,2012 per(1000)		24
التوزيع النسبي للسكان الليبيين حسب الفئات العمرية والجنس لعام، 2012 م (بالآلف) Relative distribution of Libyan population according to age groups and sex,2012 per(1000)		25
التوزيع العددي للسكان الليبيين حسب المناطق والجنس لعام، 2012 م (بالآلف) Relative Distribution of Libyan population according to region and sex,2012 per(1000)		26
التوزيع النسبي للسكان الليبيين حسب المناطق والجنس لعام، 2012 م (بالآلف) Distribution number of the Libyan population according to region and sex ,2012 per(1000)		27
التوزيع العددي للسكان الليبيين في سن النشاط الاقتصادي (15 سنة فما فوق)، 2012 م (بالآلف) Relative Distribution of Libyan population according to region and sex,2012per(1000)		28
vital statistics	الإحصاءات الحيوية	الصفحة
المؤشرات الحيوية خلال، 2007-2010م Vital Indicators, 2007-2010		30
نسبة المواليد الليبيين من الذكور مقابل كل 100 حالة ولادة من الإناث خلال الفترة، 2007-2010 م Percentage male Libyan births against 100 case of female births during , 2007-2010		31
نسبة الوفيات الليبيين من الذكور مقابل كل 100 حالة وفاة من الإناث خلال الفترة، 2007-2010 م Libyan Male deaths against 100 case of Females deaths during, 2007-2010		32
عدد حالات الزواج بين الليبيين حسب المنطقة لعام، 2010م Number of Libyan marriage cases according to region, 2010		33
عدد حالات الزواج بين الليبيين خلال الفترة، 2007-2010 م Number of Libyan marriage cases during , 2007-2010		34
عدد حالات الطلاق بين الليبيين خلال الفترة، 2007-2010 م Number of Libyan divorce cases during , 2007-2010		34
عدد حالات الطلاق بين الليبيين حسب المنطقة لعام، 2010م Number of Libyan divorce cases according to region , 2010		36

عدد المواليد الليبيين حسب المناطق لعام 2010 م Number of Libyan births according to region, 2010	38-39
عدد المواليد الليبيين حسب فئات العمر لكل من الوالدين عام 2010 م Number of Libyan births according to age group for both parents , 2010	40
عدد المواليد الليبيين حسب النوع خلال السنوات 2007-2010 م Number of Libyan births Libyan according to sex, 2007-2010	41
عدد الوفيات الليبيين حسب النوع خلال السنوات 2007-2010 م Number of Libyan deaths according to sex, 2007-2010	42
Health	الصحة
مرافق الرعاية الصحية الأولية لسنة 2011 م Primary health care facilities ,2011	44
التطعيمات بالمرافق الصحية للعام 2011 م Vaccines at health facilities ,2011	44
عدد المستشفيات بليبيا حسب نوعها لسنة 2011 م Number of hospitals in Libya according to type, 2011	45
عدد مرافق الرعاية الصحية الأولية بالمناطق ، 2011 م Number of primary health care centers according to areas, 2011	46-47
عدد المصحات والعيادات التشاركية والخاصة سنة 2011 م Number of private and Government participatory clinics,2011	48-49
أجهزة التشخيص والعلاج المتقدم لسنة 2011 م Advanced equipments for diagnostic and treatment ,2011	50
أجهزة التشخيص (التصوير الطبي) بالقطاعات العام والخاص سنة 2011 م Diagnostic equipments (medical imaging) in both public and private, 2011	50
نشاط الإيواء بالمستشفيات لسنة 2011 م Activity of the hospitals accommodation, 2011	51
نشاط الولادات بالمستشفيات لسنة 2010 م Delivery hospitals activity ,2010	51
التوزيع العددي للأجهزة التصوير الطبي في المصحات للعام 2011 م Numerical distribution for Radiology equipments in private clinics Sector, 2011	52
عدد حالات الولادة تحت رعاية طبية للعام 2011 م Number of delivery cases under medical care ,2011	52
نشاط المختبر المرجعي طرابلس لسنة 2011 م Activity of the reference laboratory Tripoli ,2011	52

مراكز خدمات الكلى الصناعية وبرنامج زراعة الأعضاء لسنة، 2011م Centers of industrial kidney Service and Transplant program, 2011	52
نشاط مركز طرابلس الطبي لسنة، 2007-2011م Tripoli medical center activity , 2007-2011	53
خدمات الإسعاف البرى والإسعاف الطائر، 2011 م Ground Ambulance Services and Air Ambulance,2011	54
عدد العناصر الطبية والطبية المساعدة والإدارية بالقطاع الوطنية وغير الوطنية ، 2010 م Number of Libyan and non Libyan medical and paramedical and administrative in health facilities ,2010	54
القوى العاملة الوطنية وغير الوطنية بالمرافق الصحية لسنة، 2010م Libyan and non Libyan Manpower in health facilities,2010	54
حصر القوى العاملة الوطنية وغير الوطنية بالمستشفيات لسنة، 2010 م Libyan and non Libyan manpower in hospitals , 2010	55
التجهيزات والمعدات الطبية لسنة، 2010 م Instruments and medical equipments ,2010	56
التغيير في حجم التوريد للقطاع، 2003-2010 م Change in the Supply Volume of the Sector ,2003-2010	56
نسبة المخصص من الامداد الطبي بميزانية القطاع إلى مخصصات الميزانية الإدارية، 2010م The proportion of medical supplies sector budget allocations to the administrative budget ,2010	57
التغير في نصيب الفرد من الأدوية والمستلزمات الطبية للقطاع العام للسنوات، 2003-2010م Change in per capita of medicines and medical supplies for the public sector ,2003-2010	57
ميزانية قطاع الصحة والبيئة للعام، 2009-2010م The health sector and the environment budget ,2009-2010	57
مقارنة مؤشرات القوى العاملة الطبية والطبية المساعدة بين دول الإقليم، 2011م Comparison on indicators of medical and paramedical manpower between territory countries,2011	58
Social Security	الضمان الإجتماعي
عدد جهات العمل التي تم تسجيلها خلال الأعوام، 2011-2012م Number of working sectors which registered during, 2011-2012	60
عدد المؤمنون المسجلين خلال الأعوام ، 2011-2012 م Number of secured people which registered during ,2011-2012	60
قيمة الاشتراكات الضمانية الفعلية المحصلة خلال الأعوام ، 2011-2012م Actual security participation value during, 2011-2012	61
أعداد العاملين بصندوق الضمان الاجتماعي خلال الأعوام ، 2011-2012 م موزعة حسب المؤهل العلمى Number of workers in social security found during, 2011-2012 distributed according to qualifications	62

اجمالي المعاشات المصروفة خلال الأعوام ، 2011-2012 م موزعة حسب نوع المعاش Total spend salary during ,2011-2012 distributed according to kind of salary	62
عدد وقيمة المعاشات التأمينية والضمانية للغير الوطنيين (الأجانب) المصروفة خلال الأعوام ، 2011-2012 م Number and value of non Libyan insurance and security salary Payed During , 2011-2012	63
عدد وقيمة الإعانات والمساعدات المصروفة خلال الأعوام ، 2011-2012م Number and value of assistance spend during , 2011-2012	64
التعليم	الصفحة
عدد الطلاب والمدارس و الفصول مرحلة التعليم الثانوي التشاركي الأهلي مع مؤشر كثافة الفصل للعام، 2010-2011م Number of Students , schools and classes in secondary private education with class density indicator during , 2010-2011	66
عدد الطلاب والمدارس و الفصول مرحلة التعليم الثانوي التشاركي العام ، 2010-2011م Number of Students , schools and classes in general secondary schools during , 2010-2011	66
عدد معلمي مرحلة التعليم الثانوي التشاركي الأهلي مع مؤشر عدد الطلاب للعام الدراسي، 2010-2011 م Number of teachers in private secondary schools with indicator number of student during , 2010-2011	67
عدد طلاب مرحلة التعليم الثانوي التشاركي العام مع مؤشر التكافؤ للعام ، 2010-2011م Number of secondary general school students with equivalent indicator, 2010-2011	67
عدد مدارس و فصول التعليم الثانوي للمدارس العامة للعام، 2010-2011 م Number of standby teachers in general secondary schools,2010-2011	68
عدد معلمي التعليم الثانوي للمدارس العامة(بالجداول الاحتياطي) للعام، 2010-2011م Number of standby teachers in general secondary schools, 2010-2011	68
<input type="checkbox"/> عدد طلاب مرحلة التعليم الثانوي التشاركي الأهلي للعام، 2010-2011م Number of Private Secondary Education, 2010-2011	69
<input type="checkbox"/> عدد طلاب التعليم الثانوي للمدارس العامة مع مؤشر التكافؤ للعام، 2010-2011م Number of secondary school students in government education with equivalent indicator, 2010-2011	69
عدد التلاميذ والمدارس والفصول التعليم الأساسي التشاركي العام ، 2010-2011 م Number of Students , schools and classes in basic general education, 2010 -2011	70
<input type="checkbox"/> عدد التلاميذ والمدارس والفصول التعليم الأساسي التشاركي الأهلي للعام الدراسي، 2010-2011م Number of Students , schools and classes in basic private education, 2010-2011	70
<input type="checkbox"/> عدد معلمي مرحلة التعليم الأساسي التشاركي العام (بالجداول الاحتياطي) للعام ، 2010-2011م Number of standby teachers in basic government education, 2010-2011	71
<input type="checkbox"/> عدد تلاميذ مرحلة التعليم الأساسي التشاركي مع مؤشر التكافؤ للعام، 2010-2011م Number of private basic education student with indication equivalent for, 2010-2011	72

□ عدد تلاميذ مرحلة التعليم الأساسي التشاركي الأهلى للعام الدراسي، 2010-2011م Total number of private basic education students, 2010-2011	73
عدد مدارس و فصول مرحلة التعليم الأساسي للمدارس العامة للعام الدراسي ، 2010-2011 م Number of schools and classes in basic general education,2010-2011	73
عدد معلمى مرحلة التعليم الأساسي للمدارس العامة (بالجداول الاحتياطى) للعام الدراسي، 2010-2011 م Number of stand , teachers in basic general education and ,2010-2011	74
عدد تلاميذ التعليم الأساسي للمدارس العامة للعام : 2010-2011 م Number of students in general basic education , 2010-2011	74
الزراعة	الصفحة
إنتاجيات وتقديرات الخضضر، 2000-2011 م Estimates of vegetables production, 2000-2011	76
إنتاجيات وتقديرات الفاكهة والتفاح، 2000-2011 م Production and estimates of fruits, 2000-2011	76
الإنتاج والمساحات المحصودة المحقق لمحصولي الشعير والقمح بالمشاريع الإنتاجية بالموسم الزراعي، 2011-2012م Production and harvest achieved area for barley and wheat in agriculture projects, 2011-2012	77-78
معدلات انتاج القمح والشعير (طن للهكتار) wheat and barley production rate(Ton / hk)	79
إجمالي المساحات المزروعة للمشاريع الزراعية، 2011-2012 م Total of plantation area in agriculture projects , 2011-2012	80
الإنتاج الحيواني لمشروعى مكنوسة وبرجوج، 2012 م Animal production for Maknosa and barjoj projects ,2012	81
بيان بأرصدة الإنتاج الحيواني لمشروعى الكفرة والسريير ، 2012 م Animal production Kofra projects and Sarir ,2012	81
أعداد الحيوانات بمحطة القويعة ومحمية الهيشة، 2012 م Number of animals ALKawia station and Alisha natural protector, 2012	82
عدد الطيور الداجنة، 2012 م Domestic Birds,2012	82
المساحات المستهدفة وكمية الإنتاج المتوقع للموسم الزراعي، 2012 م Achieved area and expected avanti prod for agriculture session, 2012	83
كمية الأعلاف الموردة بمناطق الجبل الأخضر وبنغازي وطرابلس وجبل نفوسة، 2012 م Quantity of inport forage at Gabl Alkader , Benghazi , Tripoli , Gabal Nafusa, 2012	83
إنتاج الأسماك لسنة ، 2012 م Fishes Production,2012	84
□ توزيع الشتول موسم التشجير للعام، 2012 م Distribution of transplants during , 2012	84
إنتاجيات الحبوب وبعض المحاصيل والفاواكه لعام، 2012 م Yields and grain crops and some fruit , 2012	84

الصفحة	الطاقة	Energy
86	إنتاج وصادرات النفط الخام، 2006-2012 م The production and export of crude oil, 2006 - 2012	
87	المتوسط اليومي من إنتاج وصادرات النفط الخام ، 2006-2012 م Average median production and exports of crude oil, 2006-2012	
87	الإنتاج المحلي للمشتقات النفطية، 2008-2012 م Domestic Products for oil Production, 2008-2012	
87	الاستهلاك المحلي للمشتقات النفطية، 2008-2012 م Domestic consumption of petroleum products, 2008-2012	
88	إنتاج الغاز ، 2006 - 2011 م Production of gas, 2006-2011	
89	إنتاج النفط الخام حسب الشركات العاملة، 2008-2012 م Production of crude oil according to operating companies, 2008- 2012	
90	متوسط أسعار بيع النفط الخام (فوب) ، 2006-2012 م Average sale prices of crude oil (F. O. B) , 2006- 2012	
91	الأسعار المحلية للمشتقات النفطية خلال الفترة ، 2006-2012 م Local retail prices of petroleum products,2006- 2012	
92	تطور الحمل الأقصى للشبكة العامة لعام، 2010-2012 م The rising of public network maximum load , 2010 - 2012	
93	أهم مؤشرات الأداء لعام، 2010-2012 م Most important indicators of performance for, 2010-2012	
94	الطاقة الكهربائية المنتجة لعام، 2009 م Electric produced energy ,2009	
95	القدرة الاسمية المركبة لمحطات إنتاج الكهرباء لعام، 2010 م Nominal complex capacity of electricity production stations ,2010	
96	كمية المياه المحلاة المنتجة خلال ، 2002-2010 م Produced desalinated water ,2002-2010	
97	إحصائيات المياه المنتجة والوقود المستهلك بمحطات التحلية لعام، 2008 م Statistics of produced water and consumed fuel at desalination stations , 2008	
98	تطور أطوال خطوط النقل للسنوات ، 2002-2009 م Lengths development for energy transport lines , 2002-2009	
98	أطوال الخطوط والكوابل حسب الجهد لسنة، 2012 م Lengths of cables according to loads,2012	
99	الطاقة المنتجة حسب نوعية التوليد و الطاقة المنتجة لسنة، 2012 م Production energy according to type of production,2012	
99	محطات التوليد القائمة من خلال القدرات المركبة والقدرات المتاحة، 2012 م Production stations among combined and available energy, 2012	

تطور الطاقة المنتجة ج.و.س، 2007-2012 م Development of energy production KW.H , 2007-2012	100
تطور شبكات التوزيع خلال الفترة، 2002-2009 م Development of distribution networks, 2002-2009	100
اجمالي أطوال الخطوط والكوابل بحسب الجهد التشغيلي لسنة، 2012 م Total lengths of lines and cables according to effort of working,2012	101
عدد حسابات المستهلكين وكميات الطاقة المباعة حسب شرائح الاستهلاك، 2012 م The number of consumer accounts and amounts of energy sold by consumption categories , 2012	102
حجم الإيرادات للعام، 2009 م Size Revenues for, 2009	103
حجم المصروفات للعام، 2009 م Volume of expenses for the year, 2009	104
مشروعات إنتاج الطاقة الكهربائية، 2009 م Electricity Power Production Projects, 2009	105
العاملين بالشركة العامة للكهرباء بنهاية، 2009 م General electricity company employees , 2009	105
أعداد المدربين في الداخل والخارج حسب نوع التدريب للعام، 2012 م Number of trainers inside and out inside according to type of training, 2012	106
محطات التوليد القائمة حسب تقنية الإنتاج، 2012 م production stations according to production technology , 2012	106
Man Power	القوى العاملة
مؤشرات السكان والقوى العاملة، 2012 م Indicators of population and manpower,2012	106
عدد السكان الليبيين حسب الفئات العمرية والجنس لعام، 2012 م Number of Libyan population according to age and sex,2012	108
القوى العاملة الليبية حسب فئات السن والجنس، 2012 م Libyan manpower according to age and sex, 2012	109
القوى العاملة الليبية حسب فئات المناطق والجنس، 2012 م Libyan manpower according to areas and sex, 2012	110
معدلات المشاركة الاقتصادية حسب المناطق والجنس، 2012 م Economic participant rate according to areas and sex,2012	111
معدلات المشاركة الاقتصادية حسب الفئات العمرية والجنس، 2012 م Economic participation rate according to age group and sex , 2012	112

المشتغلين الليبيين حسب فئات العمر والجنس، 2012 م Libyan manpower according to age group and sex,2012	113
المشتغلين الليبيين حسب المناطق والجنس، 2012 م Libyan manpower according to areas and sex, 2012	113
عدد المشتغلين الليبيين حسب الحالة العملية والجنس 2012 م Libyan manpower according to work state and sex,2012	114
عدد المشتغلين الليبيين حسب الحالة الاجتماعية والجنس، 2012م Libyan manpower according to social state and sex,2012	115
عدد المشتغلين الليبيين حسب الحالة المهنية، 2012 م Libyan manpower according to professional state, 2012	116
معدل البطالة حسب المنطقة والجنس، 2012م Rate of unemployment according to region and sex,2012	117
عدد العاطلين عن العمل حسب المنطقة والجنس، 2012 م Number of unemployment according to sex and region, 2012	118
معدلات البطالة حسب فئات العمر والجنس، 2012 م Rate of unemployment according to age and sex,2012	119
عدد الباحثين عن عمل حسب فئات العمر والجنس، 2012 م Number of unemployment according to age group and sex ,2012	119
عدد المشتغلين الليبيين حسب النشاط الاقتصادي، 2012 م Libyan man power according to economic filed,2012	120
المالية	الصفحة
فئات العملة الورقية والمعدنية المصدرة، 2008-2012م Denominations of notes and coins issued, 2008-2012	122
فئات العملة المعدنية المصدرة، 2008-2012 م Denominations of coins issued, 2008-2012	123
القروض الممنوحة من مصرف التنمية خلال الفترة ، 2007-2011 م Loans paid by development bank , 2007-2011	124
القروض والتسهيلات الإنمائية الممنوحة من المصارف التجارية لمختلف القطاعات والأنشطة الاقتصادية، 2008-2012 م Loans & credits granted by commercial banks to various sectors & economical activities during , 2008 -2012	125
عرض النقود ، 2008-2012 م Money Supply, 2008-2012	126

الاحتياطيات الدولية خلال الفترة، 2008-2012 م International reserves during, 2008-2012	126
ميزان المدفوعات، 2008-2012 م Balance of payments, 2008-2012	127
النقود المصدرة للتداول، 2005-2009 م Issued Money, 2005-2009	128
القروض الممنوحة من المصرف المركزي إلى المصارف التجارية، 2008-2012 م Loans paid by central bank to the commercial banks, 2008-2012	128
الموارد المالية للمصارف الأهلية خلال الفترة، 2004-2008 م Financial resources of Domestic Banks, 2004-2008	128
القروض الممنوحة من المصرف الزراعي، 2007-2011 م Paid loans by agricultural bank, 2007-2011	129
القروض الممنوحة من مصرف الادخار والاستثمار العقاري، 2007-2011 م Paid loans by saving and real estate bank, 2007-2011	129
متوسط أسعار صرف الدينار الليبي مقابل العملات الدولية الرئيسية، 2008-2012 م Average of Libyan diner against major international currencies, 2008-2012	130
الإيرادات الفعلية غير النفطية للميزانية العامة، 2008-2012 م Actual non-Oil Revenues For Public Budget, 2008 - 2012	131
الإيرادات والمصروفات الفعلية لسنة، 2008-2012 م Revenues and actual Expenditures, 2008-2012	131
Economy	الصفحة
تطور الرقم القياسي العام لتكلفة المعيشة حسب المجموع الرئيسية للسنوات، 2008-2012 م The developing standard number of general living cost according to major groups, 2008-2012	132
الرقم القياسي لتكاليف المعيشة حسب المجموع السلعية الرئيسية والأشهر لسنة، 2011 م consumer price index for cost of living according to major groups & Months, 2011	133
الرقم القياسي لتكاليف المعيشة حسب المجموع السلعية الرئيسية والأشهر لسنة، 2012 م consumer price index for cost of living according to major groups and months, 2012	134
معدل التضخم للرقم القياسي العام لأسعار المستهلك، 2008-2012 م Rate of inflation consumer price index, 2008 - 2012	135
الناتج المحلي الإجمالي بأسعار الجارية حسب القطاعات الاقتصادية للسنوات، 2008-2012 م Gross domestic production according to economic sectors at current prices, 2008- 2012	136

الناتج المحلي الإجمالي حسب القطاعات الاقتصادية بالأسعار الثابتة (100 = 2003) للسنوات ، 2008 - 2012م The Gross Domestic Product according to Economic Sectors at Constant Prices , 2008- 2012	137	
المنخفض الضمني للناتج المحلي الاجمالي (100 = 2003) للسنوات، 2008- 2012 م Deflator of gross total domestic product , 2007- 2011	138	
متوسط نصيب الفرد من الناتج المحلي الاجمالي الثابت للسنوات، 2009-2011 م Individual medium share from total fixed national production, 2009-2011	139	
متوسط نصيب الفرد من الناتج المحلي الاجمالي الاسمي للسنوات، 2009-2011 م Medium share of individual from total national production, 2009-2011	139	
المنخفض الضمني للناتج المحلي الاجمالي (100=2003) للسنوات ، 2007 - 2011 م Deflator of gross domestic product , 2007- 2011	140	
النشاط الصناعي للشركات والمصانع والوحدات الانتاجية لسنة 2009 م The industrial activity of companies and factories and production units , 2009	141	
المبيعات المحلية للنشاط الصناعي على مستوى القطاعات لسنة، 2009 م Domestic sales of industrial activity at the sector level, 2009	142	
Industry Sector	قطاع الصناعة	الصفحة
اجمالي الصناعات الكبيرة حسب النشاط الاقتصادي لعام، 2009 م Total large industries according to economic activity in 2009	144	
اجمالي تعويضات المشتغلين المدفوعة في أنشطة الصناعات التحويلية الكبيرة حسب النشاط الاقتصادي لعام، 2009 م Total employees compensations in big manufacturing industries according to economic activity, 2009	144	
اجمالي أنشطة الصناعات التحويلية الكبيرة حسب النشاط الاقتصادي والكيان القانوني لعام 2009 م Total outputs of large manufacturing industries according to economic activity and the legal status in 2009	145	
اجمالي تعويضات العاملين في أنشطة الصناعات التحويلية الكبيرة حسب النشاط الاقتصادي والكيان القانوني لعام، 2009 م Total Workers compensation in big manufacturing Industries according to economic activity and the legal status in, 2009	146	
اجمالي الصناعات المتوسطة حسب النشاط الاقتصادي لعام، 2009 م Total of medium manufacturing industries according to economic activity , 2009	146	
اجمالي تعويضات المشتغلين المدفوعة في أنشطة الصناعات التحويلية المتوسطة حسب النشاط الاقتصادي لعام، 2009 م Total paid compensations in medium manufacturing Industries according to economic activity , 2009	147	

اجمالي أنشطة الصناعات التحويلية المتوسطة حسب النشاط الاقتصادي والكيان القانوني لعام، 2009 م Total of average manufacturing Industries according to economic activity and the Legal status ,2009	147
اجمالي تعويضات العاملين في أنشطة الصناعات التحويلية المتوسطة حسب النشاط الاقتصادي والكيان القانوني لعام، 2009 م Total of workers compensations in manufacturing Industries according to economic activity and legal status , 2009	148
اجمالي الانتاج الرئيسي والثانوي لأنشطة الصناعات التحويلية المتوسطة حسب النشاط الاقتصادي لعام، 2009 م Total of main and secondary production of average manufacturing Industries according to economic activity, 2009	149
اجمالي الضرائب المدفوعة من قبل أنشطة الصناعات التحويلية المتوسطة حسب النشاط الاقتصادي، 2009 م Total of Paid taxes from average manufacturing Industries activities according to economic activity, 2009	150
اجمالي التكوين الراسمالي في أنشطة الصناعات التحويلية المتوسطة حسب نوع الأصل والنشاط الاقتصادي، 2009 م Total of capital formation in average manufacturing Industries activities according to economic activity and type of origin, 2009	150
مستلزمات الانتاج السلعية المستخدمة في أنشطة الصناعات التحويلية المتوسطة حسب النشاط الاقتصادي، 2009 م Production goods requisites used in medium manufacturing Industries according to economic activity , 2009	151
مستلزمات الانتاج الخدمية المستخدمة في أنشطة الصناعات التحويلية المتوسطة حسب النشاط الاقتصادي، 2009م Production services requisites in medium manufacturing Industries according to economic activity , 2009	151
اجمالي الصناعات الصغيرة حسب النشاط الاقتصادي لعام، 2009 م Total of the small-scale industries according to economic activity , 2009	152
اجمالي تعويضات المشتغلين المدفوعة في أنشطة الصناعات الصغيرة حسب النشاط الاقتصادي لعام، 2009 م Total of payed workers compensations of Small Transfer Manufacturing industries according to economic Activity, 2009	152
اجمالي الانتاج الرئيسي والثانوي لأنشطة الصناعات التحويلية الصغيرة حسب النشاط الاقتصادي لعام، 2009م Total of secondary production of small manufacturing industries according to economic activity, 2009	153
اجمالي أنشطة الصناعات التحويلية الصغيرة حسب النشاط الاقتصادي والكيان القانوني لعام، 2009م Total of The Main results survey of small transfer manufacturing Industries according to economic activity and legal status, 2009	154
تعويضات العاملين برواتب في أنشطة الصناعات التحويلية الصغيرة حسب النشاط الاقتصادي والكيان القانوني لعام، 2009 م Employees compensations in small manufacturing Industries according to economic activity & legal status in, 2009	155

اجمالي مستلزمات الانتاج السلعية المستخدمة في أنشطة الصناعات التحويلية الصغيرة حسب النشاط الاقتصادي، 2009 م Total of Goods production requirements in small manufacturing industries according to economic activity , 2009	155
اجمالي مستلزمات الانتاج الخدمية المستخدمة في أنشطة الصناعات التحويلية الصغيرة حسب النشاط الاقتصادي، 2009 م Total of Services production requisites in small manufacturing Industries activities according to economic activity, 2009	156
اجمالي الضرائب المدفوعة من قبل أنشطة الصناعات التحويلية الصغيرة حسب النشاط الاقتصادي، 2009 م Total of Taxes paid from medium manufacturing Industries activities according to economic activity, 2009	157
External Trade	الصفحة
قيمة الصادرات والواردات والميزان التجاري، 2010 م Value of exports and imports and trade balance during, 2010	159
الفائض او العجز في الميزان التجاري حسب مجموعات البلدان سنة، 2010 م Deficiency or deficit in trade balance according to Country groups , 2010	159
التغير في قيمة الميزان التجاري خلال الفترة، 2006-2010 م Change in the trade balance value, 2006-2010	160
قيمة الواردات حسب أهم البلدان المستورد منها للسنوات، 2009-2010 م Value of imports according to major countries of origin, 2009-2010	160
قيمة الصادرات حسب أهم البلدان المصدر إليها للسنوات، 2009-2010 م Value of exports according to selected maior countries of destination, 2009-2010	162
قيمة الصادرات موزعة حسب أقسام السلع خلال الفترة، 2009-2010 م Value of exports distribute according to goods sections, 2009-2010	163
Communications	الصفحة
شركة المدار الجديد وليبيانا، 2012 م Almadar algaded and Libyana company, 2012	165
شركة هاتف ليبيا للاتصالات السلكية واللاسكية حسب السعات، 2012 م Hatif Libya for wired and wireless communication according to capacity, 2012	166
شركة ليبيا للاتصالات والتقنية، 2011-2012 م Libya company for telecommunication and technology , 2011-2012	167

المواصلات	الصفحة
عدد الموانئ والسفن التجارية والبضائع المفرغة والمشحونة لعام، 2012 م Number of harbors and commercial ships and off-load and in load goods,2012	167
عدد الرحلات والركاب الدولية والداخلية لعام، 2012 م Number of international and domestic flights and passengers,2012	168
مسافري الرحلات الدولية حسب الشركات (مغادرة - وصول) لسنة، 2012 م International passenger flights according companies (dep.-arr.),2012	169
مسافري الرحلات الداخلية حسب الشركات (مغادرة - وصول) لسنة، 2012 م Domestic passenger flights according to companies (dep.-arr.),2012	170
عدد الرحلات والركاب الدولية والمحلية بالمطارات الدولية لسنة، 2012 م International and domestic flights and passengers in the international airports, 2012	170
الرحلات والركاب بالمطارات المحلية لسنة، 2012 م Domestic flights and passengers, 2012	171
عدد محطات الأرصاد الجوي لسنة، 2012 م Number of forecast stations ,2012	172
احصائية الحوادث المرورية والإيرادات المالية المحصلة، 2012 م Traffic accident statistic and financial income, 2012	173
حوادث المرور لسنة، 2012 م المسجلة بأقسام المرور بمديريات الأمن الوطني Traffic accidents during ,2012 which register in all traffic police stations	174-175
احصائية الحوادث المرورية المسجلة خلال العام، 2012 م بأقسام المرور والتراخيص بمديريات الأمن الوطني Traffic accidents statistic during, 2012 which register in traffic police stations and licenses departments	176
الحوادث المرورية لسنة، 2012 م Traffic accidents statistic during, 2012	177
مقارنة الحوادث المرورية بين سنة، 2011-2012 م Traffic accidents comparative between,2011-2012	177
حوادث المرور المسجلة خلال العام، 2012 م حسب الأشهر Traffic accidents in 2012	178

Water	المياه	الصفحة
كمية مياه الشرب، 2012 م Quantity of drinking water, 2012		181
الامداد المائي للحضر، 2012 م Urbanism water provided,2012		182
الامداد المائي للريف، 2012 م Water supply for rural, 2012		183
مياه الصرف الصحي، 2012 م Waste Water, 2012		184
الصرف الصحي للحضر، 2012 م Waste water for urbanism,2012		185
الصرف الصحي للريف، 2012 م Waste water in rural,2012		186
Tourism	السياحة	الصفحة
قطاع السياحة بليبيا للسنوات : 2000 - 2010 م Tourism sector in Libya , 2000-2010		188
إحصائية السياح القادمين لليبيا خلال الفترة 2000-2010 م حسب ما ورد من إدارة الشرطة السياحية وحماية الآثار Statistical tourists coming to Libya during the period, 2000-2010as received from the tourism police department and the protection of tourism impacts		189
الوضع السياحي القائم لسنة: 2010 م The Actual Tourism Situation report in, 2010		190
السياح القادمون لليبيا حسب التكتلات الجغرافية لسنة ، 2010 م Arrivals tourists to Libya According To geographical region in, 2010		191
السياح القادمين إلى ليبيا من الدول الرئيسية المصدرة للسياحة لسنة : 2010 م Arrivals tourists from main countries exporting tourists to Libya in, 2010		191
الفنادق العاملة بليبيا حسب المناطق لسنة 2010 م Hotels According To Regions In 2010		192
مقدمي الخدمات السياحية لسنة، 2010 م tourism service providers according to region in, 2010		193
الفنادق العاملة بليبيا حسب المناطق لسنة 2010 م Hotels According To Regions In 2010		194
المناطق التي تم تخطيطها وتحديد سياحياً حتى نهاية سنة، □□□□ م Tourism areas identified and mapped in, 2010		195

المرشدين السياحيين إلى نهاية سنة ، 2010 م Tourist Guides In , 2010	196
أعداد الحرفيين العاملين بالصناعات التقليدية لسنة، 2010 م handicraft working at the traditional industries in, 2010	196
الفنادق المصنفة حسب المناطق لسنة ، 2010 م Classified Hotels According To Region In, 2010	197

معلومات عامة عن ، 2012 م
General Information On
Year 2012

SITE

The Area of Libya (1,665,000 sq. km
Between 9° and 25° East Longitude
Between 18° and 33° North Latitude

Map source: Africa

Borders:

North: Mediterranean Sea
South: Niger and Chad
East: Egypt and Sudan
West: Tunis and Algeria

Official language: Arabic

Religion: Islam

Time: Greentch + 2

Currency: **Dinar = 1000 Derham.**

Climate: Cool, Rainy at winter hot, dry at
summer.

Capital: Tripoli

Number of Population "000" (Estimated), 2012

5878.1

External Trade: 2010

Export and re-Exports 46196.3 Million Dinar.

Imports 22376.3 Million Dinar.

Balance of Trade 23820.0 Million Dinar

الموقع:

مساحة ليبيا (1,665,000 كم²)

خط الطول (9-25) شرقاً

خط عرض (18-33) شمالاً

الخارطة المرجعية: أفريقيا

الحدود:

شمالاً / البحر المتوسط

جنوباً / النيجر وتشاد

شرقاً / مصر والسودان

غرباً / تونس والجزائر

اللغة الرسمية: اللغة العربية

الديانة: الإسلام

التوقيت: غرينتش +2

العملة: الدينار = 1000 درهم

المناخ: بارد ممطر شتاء وحار جاف صيفا

العاصمة: طرابلس

عدد السكان بالالف (تقديري)، 2012

5878.1

التجارة الخارجية: 2010

الصادرات والمعاد تصديره 46196.3 مليون دينار

الواردات (22376.3) مليون دينار.

الميزان التجاري (23820.0) دينار.

Gross Domestic Product: (1000)L.D الناتج المحلي الاجمالي بأسعار 2003 لعام 2011 بالآلف دينار

Current Prices (117 ,674, 973, 8) (117 ,674, 973, 8) بالأسعار الجارية

Fixed Cost (39 ,922, 673) (39 ,922, 673) بالأسعار الثابتة بأسعار

Consumer Price Index for Cost Living الرقم القياسي العام لتكاليف المعيشة لعام
(159.6) 2012 2012 م (159.6)

Inflation Rate - 2012.= (6.1) معدل التضخم لسنة 2012 م = (6.1)

Average Exchange Rate One متوسط سعر صرف الدينار لكل

Dinar = 1.25 Dollar دولار = (1.25)

Crude Oil : النفط الخام :

Average Daily Product From Crude متوسط الإنتاج اليومي من النفط الخام (1.5)
Petroleum 1.5 Million Barrels. مليون برميل

Average Daily Exported From Crude متوسط الصادرات اليومي من النفط الخام (1.3)
Petroleum 1.3 Million Barrels. مليون برميل

Tourism: 2010 السياحة: 2010

Total Coming Visitors to Libya 32038 اجمالي الزوار الوافدين إلى ليبيا (32 038)

Average Duration of Stay for Tourist 7 Days متوسط مدة إقامة السائح (7) أيام

Average Expenditure for Tourist 120\$ متوسط إنفاق السائح في اليوم (120) دولار



السكان
Population

التوزيع العددي والنسبي لسكان الليبيين المقيمين في ليبيا ونسبة النوع في تعداد، 1984-1995-2006
Distribution and percentage of Libyan population and percentage of gender in census of ,1984-1995-2006

نسبة النوع Percentage of gender	التوزيع النسبي لسكان الليبيين percentage of Libyan population			التوزيع العددي لسكان الليبيين Distribution for Libyan population			سنة التعداد Census Year
	مجموع Total	إناث Female	ذكور Male	مجموع Total	إناث Female	ذكور Male	
104.6	100.00	48.88	51.12	3231059	1579497	1651562	1984
103.4	100.00	49.18	50.82	4389739	2158660	2231079	1995
102.9	100.00	49.27	50.73	5298152	2610639	2687513	2006

Source: - Bureau of Statistics and Census

المصدر:- مصلحة الإحصاء والتعداد

التوزيع النسبي لسكان الليبيين حسب النوع للسنوات ، 1984-1995-2006 م
Distribution of Libyan population according to sex , 1984-1995-2006

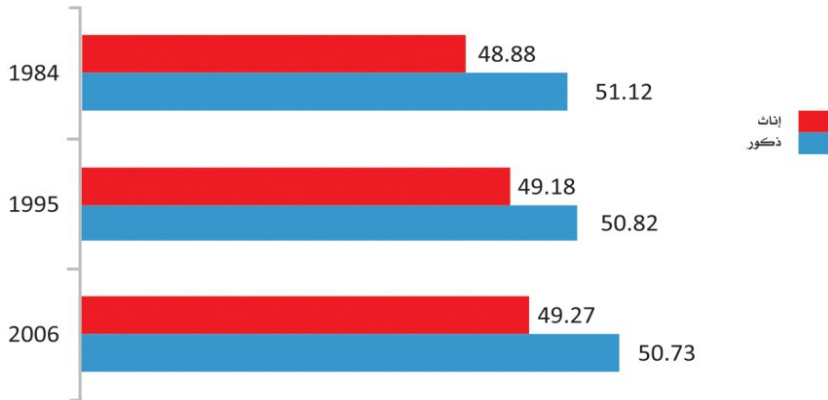

الهرم العمري للسكان الليبيّين سنة 2006 م
Age pyramid of Libyan population, 2006

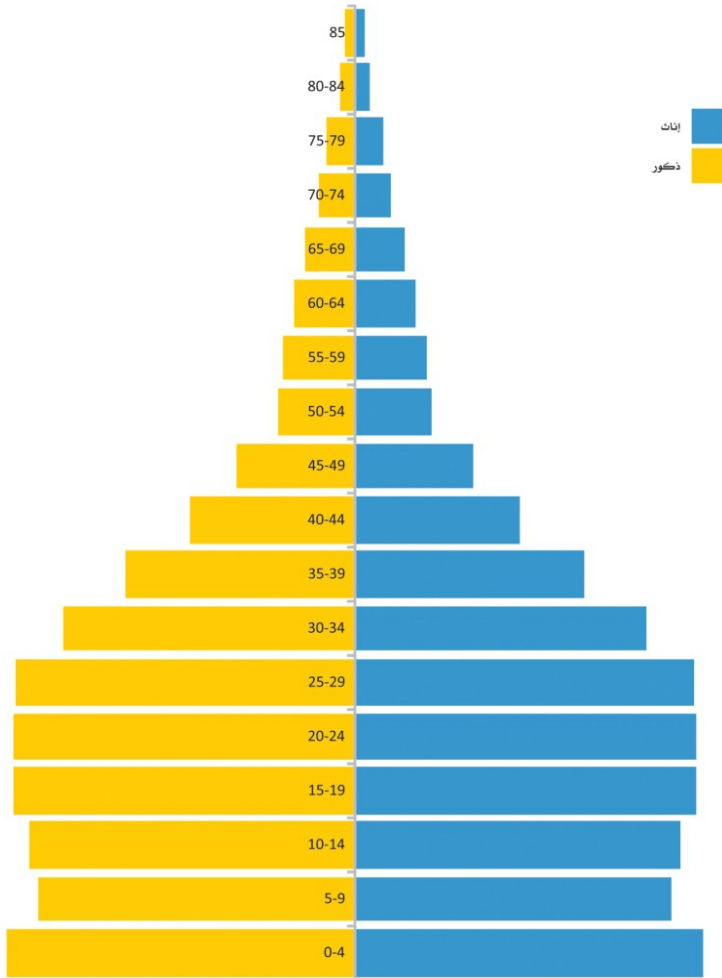

الهرم العمري للسكان الليبيّين سنة 2012 م
Age pyramid of Libyan population, 2012

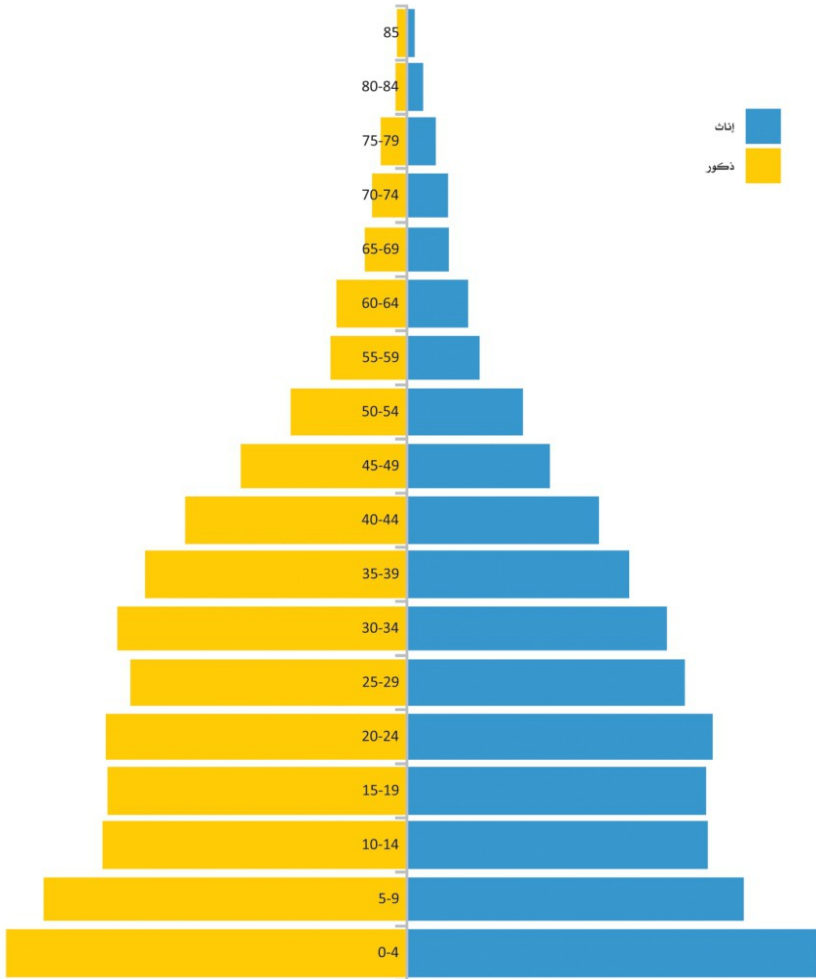

التوزيع العددي لسكان الليبيين حسب الفئات العمرية والجنس لعام 2012م (بالآلاف)
 Distribution of Libyan population according to age groups
 and sex,2012 per(1000)

المجموع Total	الاناث Female	الذكور Male	الفئات العمرية Age Groups
742.5	351.2	391.4	4 - 0
639.6	318.9	320.7	9 - 5
554.1	265.4	288.7	14 - 10
547.0	263.3	283.7	19 - 15
557.9	263.5	294.4	24 - 20
509.3	242.0	267.3	29 - 25
501.2	253.9	247.3	34 - 30
440.9	226.9	214.0	39 - 35
379.9	193.8	186.1	44 - 40
285.8	145.1	140.7	49 - 45
221.7	105.4	116.3	54 - 50
136.6	65.2	71.4	59 - 55
120.9	59.7	61.2	64 - 60
77.8	34.0	43.8	69 - 65
69.5	27.4	42.1	74 - 70
49.1	20.0	29.1	79 - 75
26.3	8.8	17.6	84 - 80
13.1	4.7	8.3	89 - 85
3.4	1.1	2.4	94 - 90
1.5	1.1	0.4	+ 95
5878.1	2,851.3	3,026.8	المجموع Total

Source: - Bureau of Statistics and Census
 Results of the Estimated Population,2012

المصدر:- مصلحة الاحصاء والتعداد
 النتائج التقديرية لسكان 2012

التوزيع النسبي لسكان الليبيين حسب الفئات العمرية والجنس لعام، 2012 م (بالآلف)

Distribution of Libyan population according to age groups and sex,2012 per(1000)

المجموع Total	الاناث Female	الذكور Male	الفئات العمرية Age Groups
12.6	12.3	12.9	4 - 0
10.9	11.2	10.6	9 - 5
9.4	9.3	9.5	14 - 10
9.3	9.2	9.4	19 - 15
9.5	9.2	9.7	24 - 20
8.7	8.5	8.8	29 - 25
8.5	8.9	8.2	34 - 30
7.5	8.0	7.1	39 - 35
6.5	6.8	6.1	44 - 40
4.9	5.1	4.6	49 - 45
3.8	3.7	3.8	54 - 50
2.3	2.3	2.4	59 - 55
2.1	2.1	2.0	64 - 60
1.3	1.2	1.4	69 - 65
1.2	1.0	1.4	74 - 70
0.8	0.7	1.0	79 - 75
0.4	0.3	0.6	84 - 80
0.2	0.2	0.3	89 - 85
0.1	0.0	0.1	94 - 90
0.0	0.0	0.0	+ 95
100.0	100.0	100.0	المجموع Total

Source: - Bureau of Statistics and Census
Results of the Estimated Population,2012

المصدر: - مصلحة الإحصاء والتعداد
النتائج التقديرية لسكان، 2012

التوزيع العددي للسكان الليبيين حسب المناطق والجنس لعام، 2012 م (بالآلاف)

Distribution of Libyan population according to region
and sex ,2012 per(1000)

المجموع Total	الاناث Female	الذكور Male	المنطقة Region
167.3	78.9	88.4	طبرق Tobrok
172.8	84.4	88.4	درنه Darna
214.2	108.5	105.7	الجيل الاخضر Algabel alagder
195.1	93.5	101.5	المرج Almarage
691.7	331.2	360.5	بنغازي Benghazi
183.2	88.7	94.5	الواحات Alwahat
47.5	23.4	24.1	الكفرة Alkofra
146.3	73.0	73.3	سرت Sirt
52.1	25.0	27.1	الحفرة Aljofra
568.9	277.3	291.6	مصراته Misrata
456.1	227.5	228.6	المرقب Almergb
1,108.5	525.3	583.2	طرابلس Tripoli
459.4	218.6	240.8	الحفارة Aljafara
301.1	148.6	152.5	الزاوية Zawi
299.8	150.5	149.4	المنطقة الغربية* Western Area*
321.4	152.6	168.8	الجيل الغربي Jabel alkarbi
96.8	49.3	47.6	نالوت Nalut
132.4	65.7	66.7	سبها Sebha
81.7	39.9	41.8	وادي الشاطئ Wadi alshati
80.7	39.2	41.5	مرزق Morzik
77.5	38.4	39.1	وادي الحياة Wadi alhaet
23.7	11.8	11.9	غات Gatt
5,878.1	2,851.3	3,026.8	المجموع Total

Source: - Bureau of Statistics and Census

Western Area¹ including: Jamel - Ragdalin - Alasaa - Sabrata
Zawara- Alagelat

Results of the Estimated Population,2012

المصدر:- مصلحة الإحصاء والتعداد

المنطقة الغربية*، وتشمل (الجميل - الرقدالين - العسة - صبراتة
زوارا - العجيلات)

النتائج التقديرية للسكان، 2012

التوزيع النسبي لسكان الليبيين حسب المناطق والجنس لعام، 2012 م (بالآلف)
 Distribution of Libyan population according to
 region and sex, 2012 per(1000)

المجموع Total	الاناث Female	الذكور Male	المنطقة Region
2.8	2.8	2.9	طبرق Tobrok
2.9	3.0	2.9	درنه Darna
3.6	3.8	3.5	الجيل الاخضر Algabel alagder
3.3	3.3	3.4	المرج Almarage
11.8	11.6	11.9	بنغازى Benghazi
3.1	3.1	3.1	الواحات Alwahat
0.8	0.8	0.8	الكفرة Alkofra
2.5	2.6	2.4	سرت Sirt
0.9	0.9	0.9	الحفرة Aljofra
9.7	9.7	9.6	مصراته Misrata
7.8	8.0	7.6	المرقب Almergb
18.9	18.4	19.3	طرابلس Tripoli
7.8	7.7	8.0	الحضارة Aljafara
5.1	5.2	5.0	الزاوية Zawi
5.1	5.3	4.9	المنطقة الغربية* Western Area*
5.5	5.4	5.6	الجيل الغربي Jabel alkarbi
1.6	1.7	1.6	نالوت Nalut
2.3	2.3	2.2	سبها Sebha
1.4	1.4	1.4	وادي الشاطئ Wadi alshati
1.4	1.4	1.4	مرزق Morzik
1.3	1.3	1.3	وادي الحياة Wadi alhaet
0.4	0.4	0.4	غات Gatt
100.0	100.0	100.0	المجموع Total

Source: - Bureau of Statistics and Census
 Western Area Including: Jamel - Ragdalin - Alasaa - Sabrata
 Zawara- Alagelat
 Results of the Estimated Population, 2012

المصدر: - مصلحة الاحصاء والتعداد
 المنطقة الغربية*، وتشمل (الجميل - الرقدالين - العسة - صبراتة
 زوارا - العجيلات)
 النتائج التقديرية لسكان، 2012

التوزيع العددي للسكان الليبيين في سن النشاط الاقتصادي (15 سنة فما فوق) ، 2012 م (بالآلف)
 Distribution of Libyan population in economic activity
 (15 years and above) ,2012 per 1000

المجموع Total	الاناث Female	الذكور Male	المنطقة Region
110.0	53.1	56.9	طبرق Tobrok
109.0	52.8	56.2	درنه Darna
137.4	67.8	69.6	الجيل الاخضر Algabel alagder
119.8	60.1	59.6	المرج Almarage
473.4	227.3	246.1	بنغازي Benghazi
121.6	59.9	61.7	الواحات Alwihat
34.4	16.8	17.6	الكفرة Alkofra
98.4	49.5	48.8	سرت Sirt
36.1	17.4	18.6	الحفرة Aljofra
362.6	175.8	186.8	مصراته Misrata
304.4	151.8	152.6	المرقب Almergb
789.6	373.5	416.0	طرابلس Tripoli
306.5	149.3	157.2	الحفارة Aljafara
196.6	96.5	100.1	الزاوية Zawi
195.6	96.8	98.8	المنطقة الغربية* Western Area*
215.3	102.9	112.4	الجيل الغربي Jabel alkarbi
62.5	31.9	30.6	نالوت Nalut
90.2	45.6	44.5	سبها Sebha
54.9	27.1	27.8	وادي الشاطئ Wadi alshati
52.6	25.5	27.2	مرزق Morzik
54.7	26.1	28.6	وادي الحياة Wadi alhaet
16.4	8.1	8.2	غات Gatt
3,941.9	1,915.8	2,026.1	المجموع Total

Source: - Bureau of Statistics and Census
 Western Area* Including: Jamel - Ragdalin - Alasaa - Sabrata
 Zawara- Alagelat

Results of the Estimated Population, 2012

المصدر: - مصلحة الإحصاء والتعداد
 المنطقة الغربية*: وتشمل (الجميل - الرقداين - العسة - صبراتة
 زوارة - العجيلات)

النتائج التقديرية للسكان، 2012



الإحصاءات الحيوية

vital statistics

المؤشرات الحيوية خلال، 2010-2007 م
Vital Indicators, 2007-2010

Indicator	2010	2009	2008	2007	المؤشر
Crude Marriage Rate of Each 1000	9.9	12.1	11.87	11.0	معدل الزواج الخام لكل ألف نسمة
Crude Divorce Rate/ 1000	0.77	0.7	0.54	0.5	معدل الطلاق الخام لكل ألف
Crude Birth Rate/1000	26.7	24.6	24.9	23.7	معدل المواليد الخام لكل ألف
Crude Death Rate/1000	4.6	4.2	4.08	3.7	معدل الوفيات الخام لكل ألف من السكان
Infant Mortality Rate	13.5	11.3	7.92	11.0	معدل وفيات الرضع الذين أعمارهم أقل من سنة لكل ألف

Source: - Bureau of Statistics and Census

المصدر: - مصلحة الإحصاء والتعداد

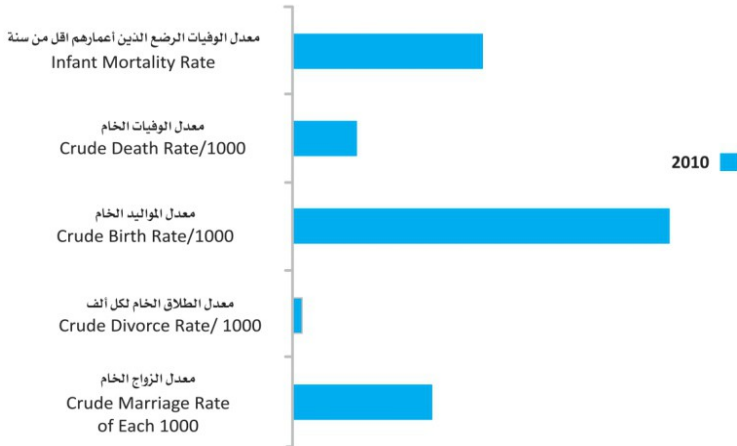

نسبة المواليد اليبيين من الذكور مقابل كل 100
حالة ولادة من الإناث خلال الفترة، 2010-2007 م

Percentage of male births against 100
of female births during , 2007-2010

2010	2009	2008	2007	السنة Year
105	104	105	106	%

Source: - Bureau of Statistics and Census

المصدر: - مصلحة الاحصاء والتعداد

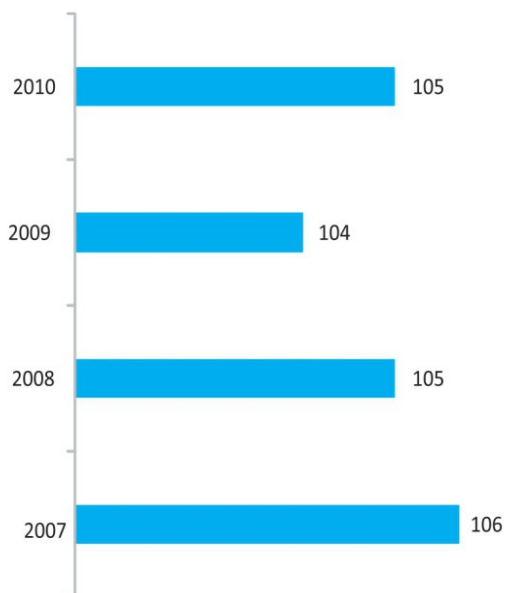

نسبة الوفيات اللببيين من الذكور مقابل كل 100
 حالة وفاة من الإناث خلال الفترة، 2010-2007 م
 Male deaths against 100 of Females
 deaths during, 2007-2010

2010	2009	2008	2007	السنة Year
120	119	132	131	%

Source: - Bureau of Statistics and Census

المصدر: - مصلحة الاحصاء والتعداد

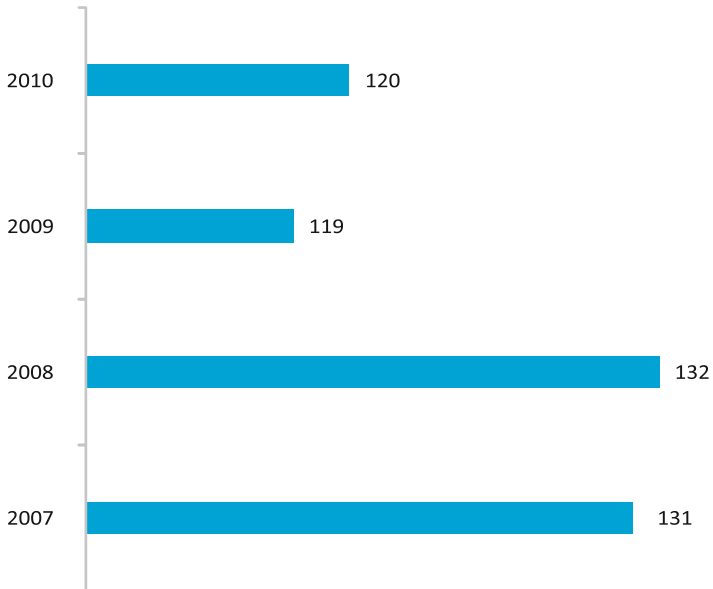

عدد حالات الزواج بين الليبيين حسب المنطقة لعام، 2010م

Marriage cases by region, 2010

Region	الاجمالي Total	المنطقة
Tobruk	1618	طبرق
Derna	1087	درنة
AL Gebel EL akhdar	2538	الجبل الأخضر
AL Marj	1452	المرج
Benghazi	6141	بنغازي
Al-wahhat	2017	الواحات
AL Kofra	356	الكفرة
Sirt	1231	سرت
Aljofra	393	الجفرة
Misrata	4175	مصراته
AL Margheb	5560	المرقب
Tripoli	12476	طرابلس
Jfara	5011	الجفارة
Zawia	2175	الزاوية
Western Area*	3609	المنطقة الغربية*
ALGabel Al Gharbi	2815	الجبل الغربي
Nalut	814	نالوت
Sabha	1092	سبها
Wadi Shati	791	وادي الشاطئ
Murzuk	322	مرزق
Wadi ELHaya	577	وادي الحياة
Ghat	146	غات
Total	56396	المجموع

Source: - Bureau of Statistics and Census
Western Area*Including: Jamel - Ragdalin - Alasaa - Sabrata
Zawara- Alagelat

المصدر: - مصلحة الإحصاء والتعداد
المنطقة الغربية*وتشمل (الجميل - الرقدالين - العسة - صبراتة
زوارا - العجيلات)

عدد حالات الزواج بين الليبيين حسب المنطقة لعام 2010م

Marriage cases by region, 2010

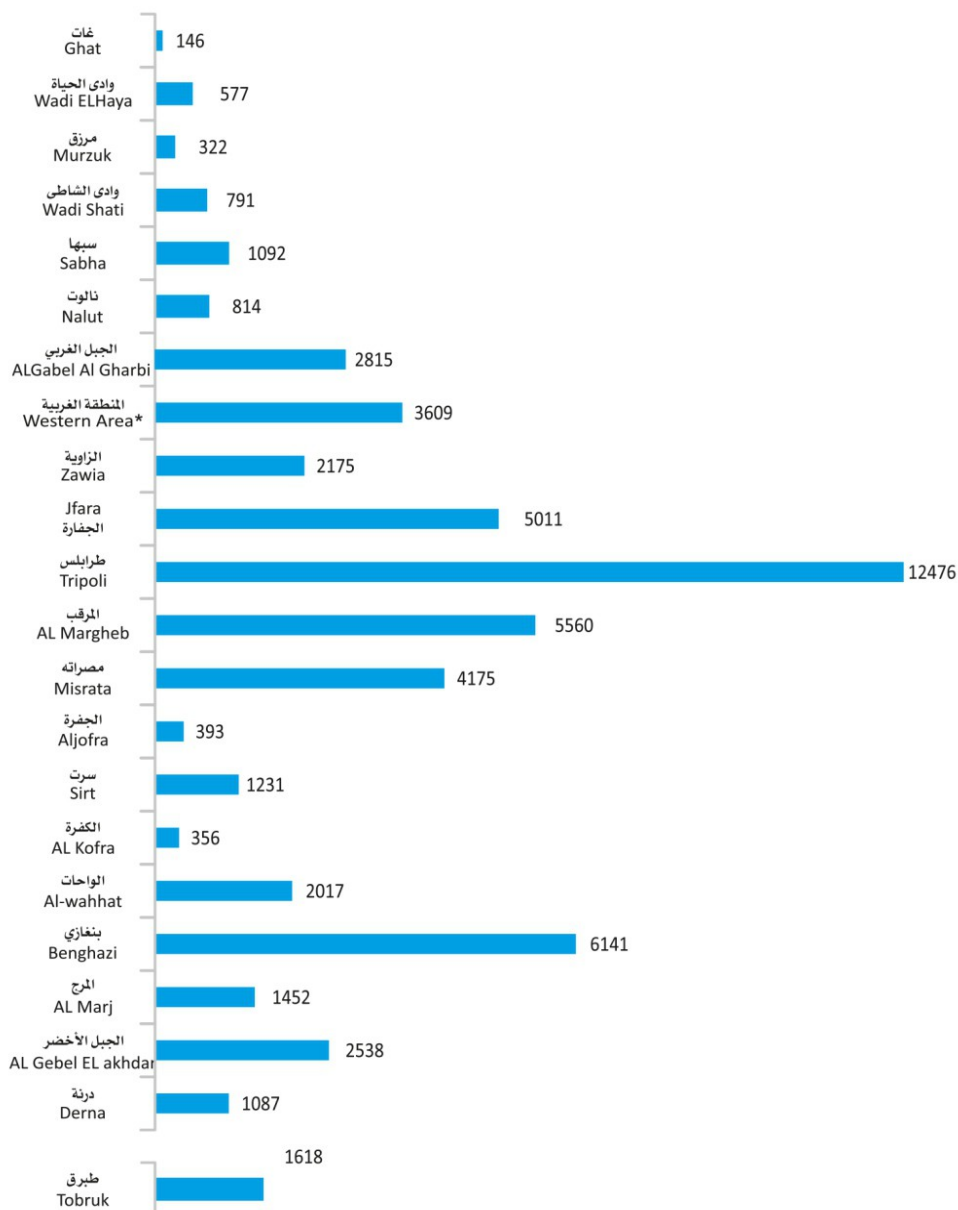

عدد حالات الزواج بين الليبيين خلال الفترة ، 2010-2007 م
Marriage cases during , 2007-2010

2010	2009	2008	2007	السنة Year
56396	66551	65326	59562	عدد . NO

Source: - Bureau of Statistics and Census

المصدر: - مصلحة الإحصاء والتعداد

عدد حالات الطلاق بين الليبيين خلال الفترة ، 2010-2007 م
Divorce cases during , 2007-2010

2010	2009	2008	2007	السنة Year
4371	3691	2989	2813	عدد . NO

Source: - Bureau of Statistics and Census

المصدر: - مصلحة الإحصاء والتعداد

عدد حالات الطلاق بين الليبيين حسب المنطقة لعام 2010م
Divorce cases by region , 2010

Region	الاجمالي Total	المنطقة
Tobruk	87	طبرق
Derna	98	درنة
AL Gebel EL akhdar	302	الجبل الأخضر
AL Marj	152	المرج
Benghazi	967	بنغازي
Al-wahhat	127	الواحات
AL Kofra	0	الكفرة
Sirt	25	سرت
Aljofra	34	الجفرة
Misrata	210	مصراته
AL Margheb	205	المرقب
Tripoli	1208	طرابلس
Jfara	264	الجفارة
Zawia	149	الزاوية
Western Area*	160	المنطقة الغربية*
ALGabel Al Gharbi	106	الجبل الغربي
Nalut	39	نالوت
Sabha	84	سبها
Wadi Shati	78	وادي الشاطئ
Murzuk	39	مرزق
Wadi ELHaya	37	وادي الحياة
Ghat	0	غات
Total	4371	المجموع

Source: - Bureau of Statistics and Census
Western Area* Including: Jamel - Ragdalin - Alasaa - Sabrata
Zawara- Alagelat

المصدر: - مصلحة الإحصاء والتعداد
المنطقة الغربية*: وتشمل (الجميل - الرقادين - العسة - صبراتة
زوارا - العجيلات)

عدد حالات الطلاق بين الليبيين حسب المنطقة لعام 2010م
Divorce cases by region , 2010

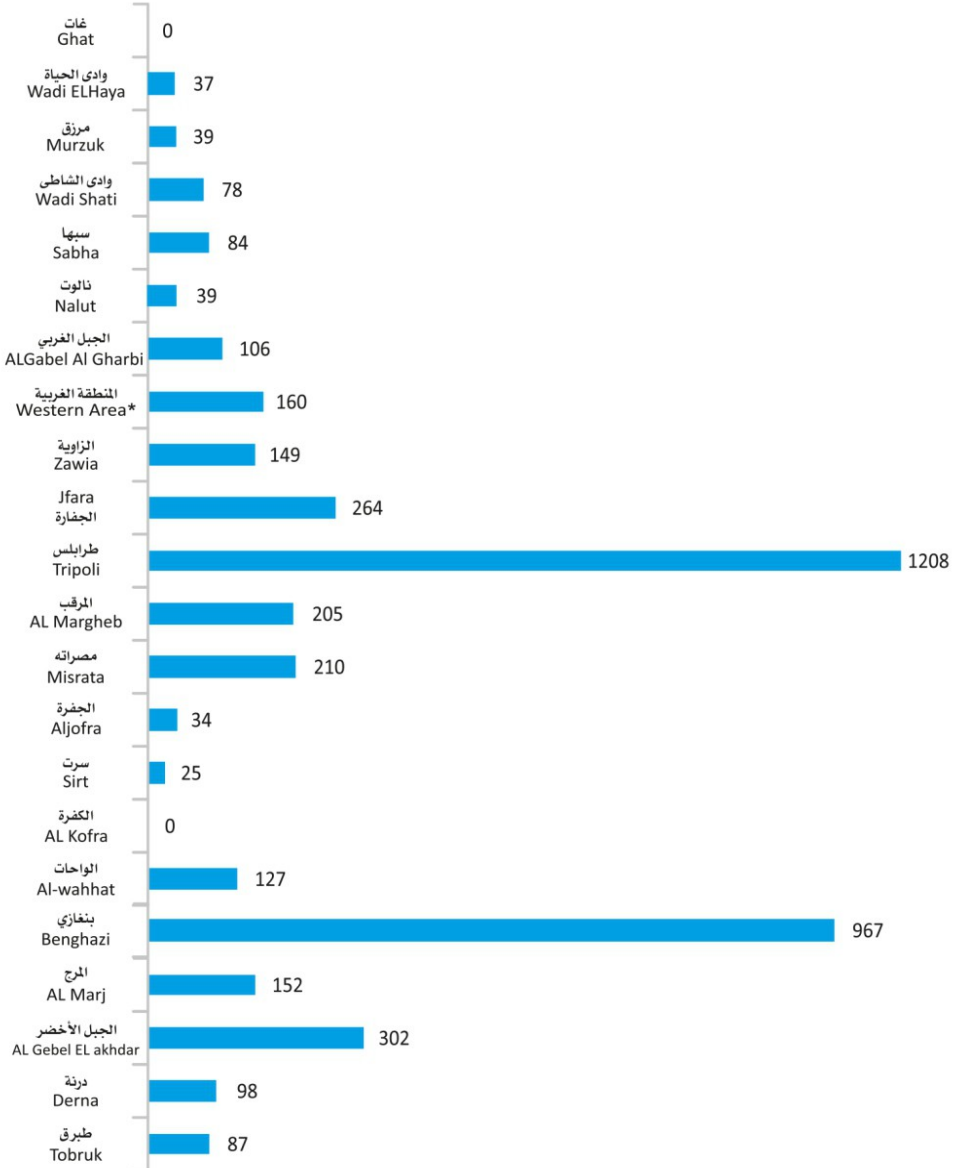

عدد المواليد الليبيين حسب المناطق لعام 2010م

Number of births by region, 2010

Region	الجملة Total	اناث Female	ذكور Male	المنطقة
Tobruk	6272	3130	3142	طبرق
Derna	4486	2226	2260	درنة
AL Gebel EL akhdar	7091	3490	3601	الجبل الأخضر
AL Marj	3682	1830	1852	المرج
Benghazi	20015	9822	10193	بنغازي
Al-wahhat	5878	2879	2999	الواحات
AL Kofra	1355	636	719	الكفرة
Sirt	3717	1797	1920	سرت
Aljofra	1780	832	948	الجفرة
Misrata	17702	8652	9050	مصراته
AL Margheb	11208	5457	5751	المرقب
Tripoli	20132	9964	10168	طرابلس
Jfara	7132	3442	3690	الجفارة
Zawia	7333	3563	3770	الزاوية
Western Area*	8150	3917	4233	المنطقة الغربية*
ALGabel Al Gharbi	6116	3051	3065	الجبل الغربي
Nalut	3268	1588	1680	نالوت
Sabha	4522	2246	2276	سيها
Wadi Shati	3285	1560	1725	وادي الشاطئ
Murzuk	2527	1201	1326	مرزق
Wadi ELHaya	2690	1362	1328	وادي الحياة
Ghat	540	257	283	غات
Total	148881	72902	75979	المجموع

Source: - Bureau of Statistics and Census
Western Area* Including: Jamel - Ragdalin - Alasaa - Sabrata
Zawara- Alagelat

المصدر: - مصلحة الإحصاء والتعداد
المنطقة الغربية*: وتشمل (الجميل - الرقدالين - العسة - صبراتة
زوارا - العجيلات)

عدد المواليد الليبيين حسب المناطق لعام 2010 م

Number of births by region, 2010

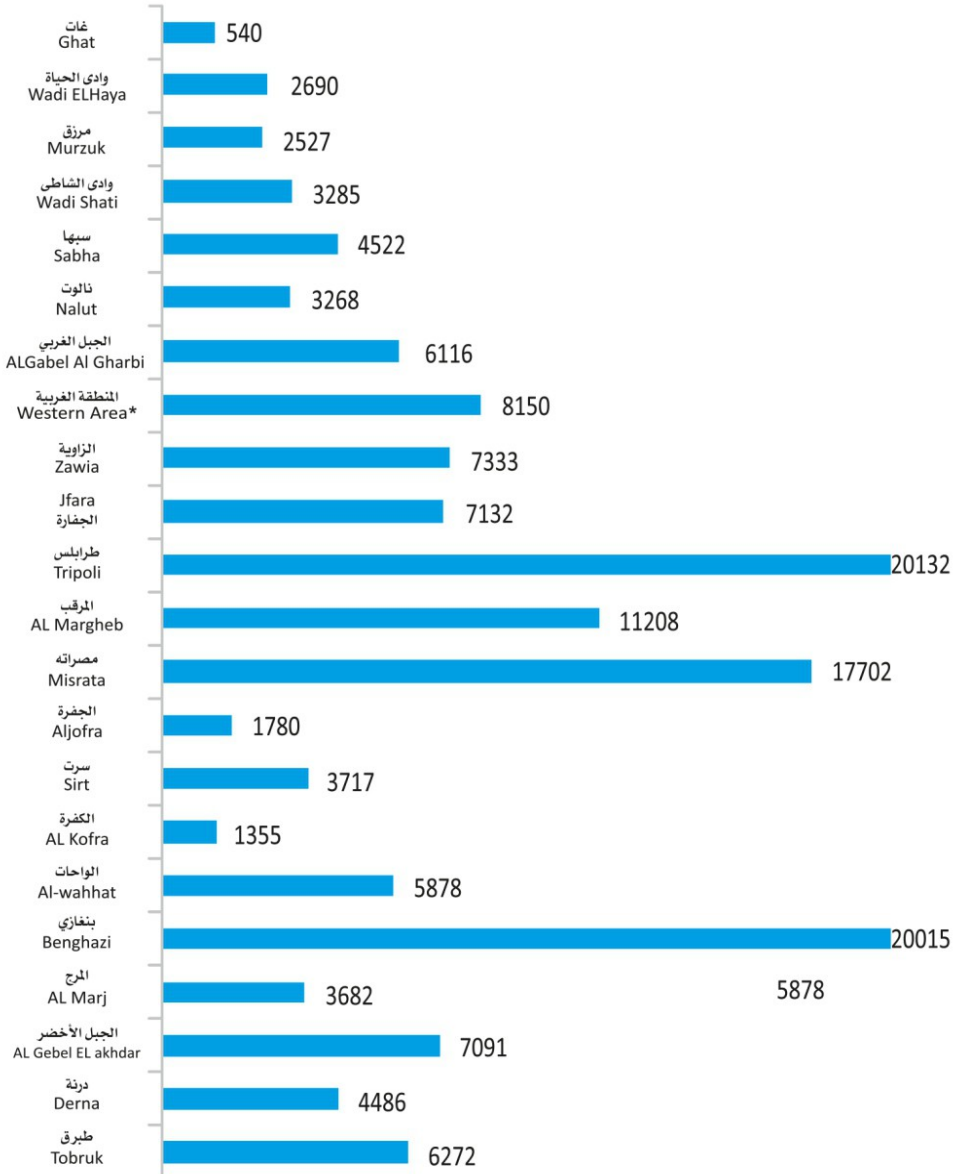

عدد المواليد الليبيين حسب فئات العمر لكل من الوالدين عام ، 2010 م
Number of births by age group for both parents , 2010

جملة Total	غير مبين Unknown	فئة عمر الأم Age Group of Mother							فئة عمر الأب Age Group of Father
		أقل من 20 Less than 20	20-24	25-29	30-34	35-39	40-44	45 فأكثر 45&over	
23	2	0	0	0	0	3	3	15	أقل من 20 سنة Less than 20
827	214	3	4	16	28	85	357	120	20-24
6698	1918	3	19	64	313	2099	2055	227	25-29
19383	5119	13	99	513	3786	6795	2848	210	30-34
23498	6615	20	221	3096	7065	4973	1395	113	35-39
15593	4344	44	1143	4367	3977	1414	282	22	40-44
6315	1682	150	1365	1861	932	262	57	6	45-49
1674	384	134	516	393	176	57	13	1	50-54
595	219	41	154	104	54	16	7	0	55-59
583	189	37	118	127	66	37	7	2	ما فوق 60 Over 60
73692	37150	230	2241	6618	10809	10132	5703	809	غير مبين Not clear
148881	57836	675	5880	17159	27206	25873	12727	1525	المجموع Total

Source: - Bureau of Statistics and Census

المصدر:- مصلحة الإحصاء والتعداد

عدد المواليد الليبيين حسب النوع خلال السنوات ، 2010-2007 م
Number of births by sex, 2007-2010

المجموع Total	إناث Female	ذكور Male	السنة Year
128337	62362	65975	2007
132826	64808	68018	2008
134682	66105	68577	2009
148881	72902	75979	2010

Source: - Bureau of Statistics and Census

المصدر: - مصلحة الإحصاء والتعداد

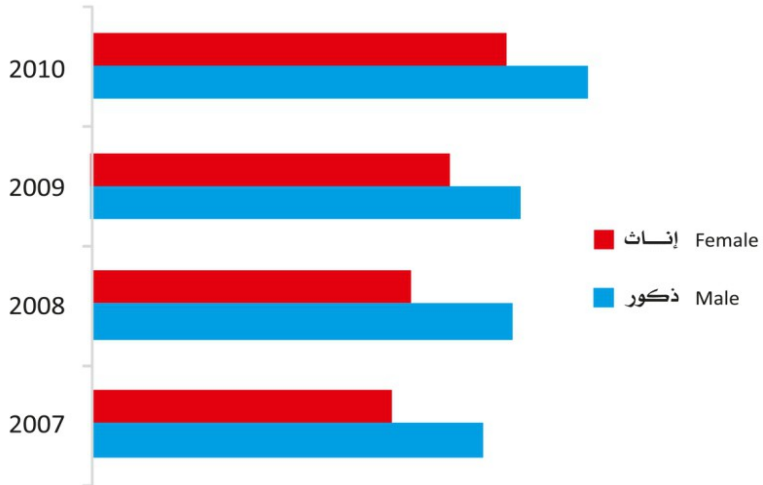

عدد الوفيات الليبيين حسب النوع خلال السنوات، 2010-2007 م
Number of deaths by sex, 2007-2010

المجموع Total	إناث Female	ذكور Male	السنة Year
20045	8678	11367	2007
21481	9269	12212	2008
22859	10462	12397	2009
26426	12030	14396	2010

Source: - Bureau of Statistics and Census

المصدر: - مصلحة الإحصاء والتعداد

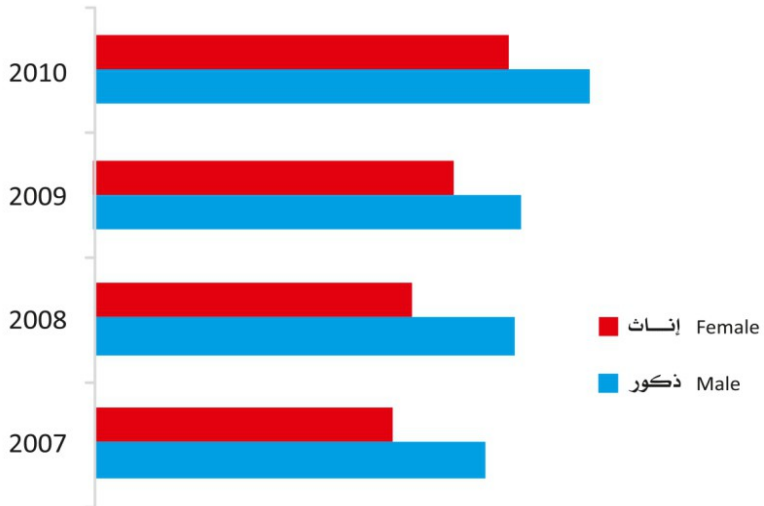



الصحة Health

مرافق الرعاية الصحية الأولية لسنة، 2011 م

Primary health care facilities ,2011

وحدات الرعاية الصحية Health –Care Units				عيادات الأسنان المركزية Central Dental Clinic	المراكز الصحية Health Centers	العيادات المجمعة Combined Clinics	فروع المركز الوطني للوقاية من الأمراض السارية والمتوطنة ومكافحتها Branches of the National Center for the Prevention of Endemic , Diseases
ج	ب	ا	الحجر الصحي Quarantine				
143	591	86	17	15	535	37	27

Source: Ministry of Health

المصدر: وزارة الصحة

التطعيمات بالمرافق الصحية للعام، 2011 م

Vaccines at health facilities ,2011

المستديمة النزلية ب جرعة 3	طعم المستديمة النزلية ب جرعة 1	الطعم المحتوي على الحصبة 2	الطعم الثلاثي البكتيري	الطعم المحتوي على الحصبة	الطعم الثلاثي البكتيري	طعم التهاب الكبد الفيروسي 3	طعم شلل الأطفال الفموي 3	بى سى جى	نوع الطعم Type Bait
Hib 3	Hib 1	2 MCV	DTP 3	1MCV1	DTP 1	HepB3	OPV 3	BCG	%
%97.70	%98.66	%94.08	%97.70	%96.58	%98.66	%97.70	%97.70	%100	%

Source: Ministry of Health

المصدر: وزارة الصحة

عدد المستشفيات بليبيا حسب نوعها لسنة 2011 م
Number of hospitals in Libya according to type, 2011

عدد الأسرة No of Beds	المجموع Total	القروية Suburban	عامة General	مركزية Central	تخصصية Specialist	اسم المنطقة Region
540	3	2	1	0	0	البطنان AL Batnan
632	3	2	0	1	0	درنة Derna
752	4	2	0	1	1	الجبل الأخضر Al Gebel Elakhdar
615	4	3	1	0	0	المرج AL Marj
3645	15	2	0	3	10	بنغازي Benghazi
60	1	0	1	0	0	الواحات ALWahat
342	3	1	0	1	0	اجدابيا Ajdabia
180	2	1	1	0	0	الكفرة ALKufra
283	2	1	0	1	0	سرت Sirt
196	2	1	1	0	0	الجفرة Aljoufra
1360	6	1	1	2	2	مصراته Misurata
864	6	3	2	1	0	المرقب ALMargheb
6497	15	0	1	4	10	طرابلس Tripoli
402	2	0	0	0	2	الجفارة joufra AL
616	2	0	1	1	0	الزاوية Zawia
843	4	0	3	1	1	المنطقة الغربية* Western Area*
1110	9	6	2	1	0	الجبل الغربي ALGabl ALGharbi
552	5	3	2	0	0	نالوت Nalut
540	2	1	0	1	0	سبها Sebha
240	3	2	1	0	0	وادي الشاطئ Wadi ALShati
180	2	1	1	0	0	مرزق Murzuk
120	1	0	1	0	0	وادي الحياة Wadi ALHaya
120	1	0	1	0	0	غات Ghat
20689	97	32	21	18	26	المجموع Total

Source: Ministry of Health

Western Area Including: Jamel - Ragdalin - Alasaa - Sabrata
Zawara- Alagelat

المصدر: وزارة الصحة

المنطقة الغربية*: تشمل (الجميل - الرقدالين - العسة - صبراتة
زوارا - العجيلات)

عدد المستشفيات بليبيا حسب نوعها لسنة 2011 م
Number of hospitals at Libya according to type, 2011

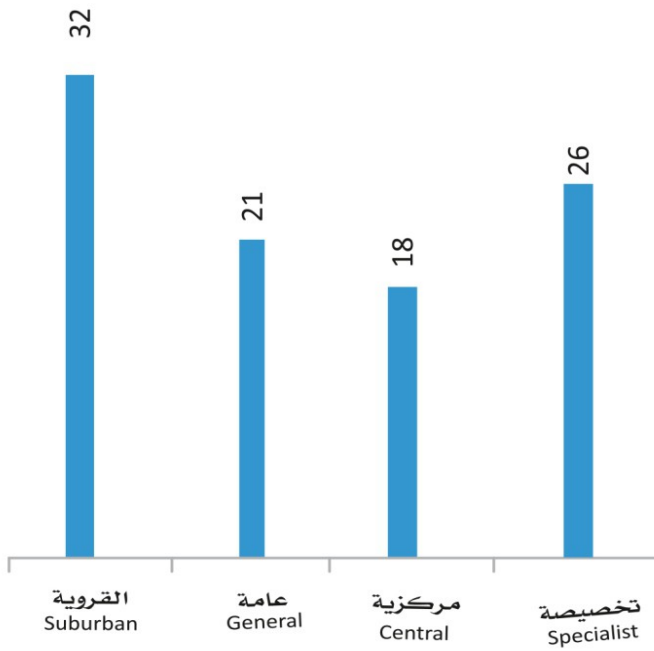

عدد مرافق الرعاية الصحية الأولية بالمناطق ، 2011 م
primary health care centers according to Regions, 2011

المجموع Total	وحدات الرعاية الصحية Health -Care Units primary				عيادات الأسنان Teeth Centers	المراكز الصحية Health Centers	العيادات المجمعة Combined Clinics	اسم المنطقة Region
	ج	ب	ا	الحجر الصحي Quarantine				
44	2	42	0	2	1	18	1	البطنان AL Batnan
12	0	12	0	1	1	41	2	درنة Derna
40	0	39	1	0	1	17	3	الجبل الأخضر AL Gebel ELAKhdar
33	2	25	6	0	0	37	0	المرج AL Marj
39	1	38	0	2	1	27	6	بنغازي Benghazi
21	0	21	0	0	1	25	1	الواحات ALWahat
3	0	3	0	0	1	18	1	اجدابيا Ajdabiya
4	3	1	0	3	0	9	0	الكفرة ALKufra
28	3	11	15	0	1	11	1	سرت Sirt
7	0	3	4	0	0	5	0	الجفرة Aljoufra
29	4	23	2	1	1	37	4	مصراته Misurata
84	0	84	0	1	0	49	2	المرقب ALMarghep
39	4	35	0	1	3	53	11	طرابلس Tripoli
81	11	67	3	1	0	39	0	الجفارة AL joufra
50	3	41	6	0	1	7	2	الزاوية Zawia
36	1	35	0	2	3	45	1	المنطقة الغربية* Western Area*
127	82	28	17	0	0	30	1	الجبل الغربي ALGabaL ALGharbi
23	3	14	6	2	0	18	0	نالوت Nalut
17	3	13	0	0	1	8	1	سبها Sebha
44	20	12	10	0	0	23	0	وادي الشاطئ Wadi ALShati
34	1	25	8	1	0	17	1	مرزق Murzuk
24	0	16	8	0	0	12	0	وادي الحياة Wadi ALHaya
6	0	6	0	0	0	7	0	غات Ghat
835	143	591	86	17	15	535	37	المجموع Total
المجموع الكلي للمرافق الصحية 1424 Total number of health facilities 1424								

Source: Ministry of Health

Western Area Including: Jamel - Ragdalin - Alasaa - Sabrata
Zawara - Alagelat

المصدر: وزارة الصحة
المنطقة الغربية*وتشمل (الجميل - الرقدالين - العسة - صبراته
زوارا - العجيلات)

عدد المصحات والعيادات التشاركية والخاصة سنة 2011م
private and Government participatory clinics, 2011

المختبرات Labs	الصيدليات Pharmacies	عيادات الأسنان Teeth Clinics	عدد العيادات No. Clinics	عدد الأسرة No. Beds	عدد المصحات No.Clinic	اسم المنطقة Region
3	27	1	1	40	1	البطنان AL Batnan
6	36	6	7	50	2	درنة Derna
5	76	5	17	31	2	الجبل الأخضر AL Gebel ELAKhdar
12	38	0	16	0	0	المرج AL Marj
24	185	27	49	205	12	بنغازي Benghazi
3	9	2	3	0	0	الوحدات ALWahat
9	42	2	15	12	1	اجدابيا Ajdabi
1	11	2	3	0	0	الكفرة ALKufra
5	52	3	6	11	1	سرت Sirt
4	17	1	4	0	0	الجفرة Aljoufra
15	135	15	22	452	14	مصراته Misurata
15	103	20	18	95	6	المرقب ALMarghep
145	560	140	125	750	45	طرابلس Tripoli
16	230	21	39	110	3	الجفارة AL joufra
8	152	14	42	138	4	الزاوية Zawia
9	65	5	12	120	7	المنطقة الغربية* Western Area*
8	60	12	15	0	0	الجبل الغربي ALGabLa ALGharbi
2	26	3	10	0	0	نالوت Nalut
11	58	9	4	74	5	سبها Sebha
3	22	0	6	0	0	وادي الشاطئ Wadi ALShati
5	15	7	1	0	0	مزرزق Murzuk
1	12	2	0	0	0	وادي الحياة Wadi ALHaya
1	3	0	0	0	0	غات Ghat
311	1934	297	415	2088	103	Total

Source: Ministry of Health

Western Area including: Jamel - Ragdalin - Alasaa - Sabrata
Zawara- Alagelat

المصدر: وزارة الصحة
المنطقة الغربية* وتشمل (الجميل - الرقدالين - العسة - صبراتة
زوارا - العجيلات)

عدد المصحات والعيادات التشاركية والخاصة سنة 2011 م
private and Government participatory clinics,2011

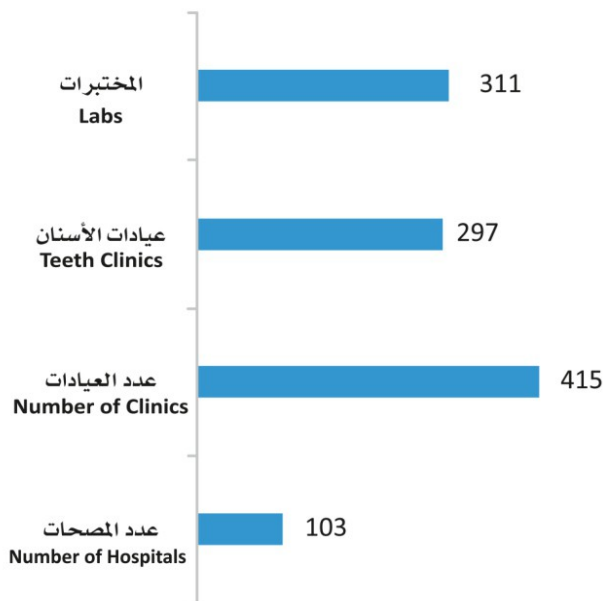

أجهزة التشخيص والعلاج المتقدم لسنة، 2011 م
Advanced equipments for diagnostic
and treatment ,2011

تفتيت الحصى Stone Disintegrate	علاج بالأشعة Radiotherapy	تصوير شرايين Eco Doblax	رنين مغناطيسي M.R.I	تصوير شرائحي Sliced photographing
4	5	9	20	40

Source: Ministry of Health

المصدر: وزارة الصحة

أجهزة التشخيص (التصوير الطبي) بالقطاعين العام والخاص سنة، 2011 م
Diagnostic equipments (medical imaging) in both
public and private, 2011

رنين مغناطيسي M.R.I	تصوير مقطعي C-T-SCAN	نوع الجهاز Device Tyep
22	40	القطاع العام Public sector
12	20	القطاع الأهلي Private Sector

Source: Ministry of Health

المصدر: وزارة الصحة

نشاط الإيواء بالمستشفيات لسنة 2011م
Activity of the hospitals accommodation, 2011

حالات الدخول Admissions	التردد على العيادات الخارجية O . P . D	عدد الأسرة Number of beds
450,853	10,266,456	16,668

Source: Ministry of Health

المصدر: وزارة الصحة

نشاط الولادات بالمستشفيات لسنة 2010م
Delivery hospitals activity ,2010

المجموع Total	الولادات قيصرية Caesarean births	الولادات طبيعية Natural births
173,353	37,575	135,778

Source: Ministry of Health

المصدر: وزارة الصحة

التوزيع العددي لأجهزة التصوير الطبي في المصحات للعام، 2011 م
Radiology equipmentsm in private clinics Sector, 2011

عدد الاجهزة Number of Devices	نوع الصورة Image Type
76	اشعة X-Ray
20	تصوير مقطعي CTScan
12	رنين مغناطيسي M.R.I

Source: Ministry of Health

المصدر: وزارة الصحة

عدد حالات الولادة تحت رعاية طبية للعام، 2011 م

Number of delivery cases under medical care ,2011

النسبة المئوية للمواليد داخل المستشفى إلى المجموع % Percentage of Births inside Hospital out of Total	المجموع Total	خارج المستشفى Outside hospital	داخل المستشفى inside hospital
99.97	151,762	38	151,724

Source: Ministry of Health

المصدر: وزارة الصحة

نشاط المختبر المرجعي طرابلس سنة، 2011 م

Activity of the reference laboratory Tripoli ,2011

فيروسات Viruses			شهادات صحية Health Certificates		عدد المترددين Number of Visitors
76,808	76,808	76,808	10,781	28,089	38,661

Source: Ministry of Health

المصدر: وزارة الصحة

مراكز خدمات الكلى الصناعية وبرنامج زراعة الأعضاء سنة، 2011 م

Centers of industrial kidney Service and Transplant program, 2011

عدد العمليات Number of Operations	عدد الأجهزة Number of Devices	عدد المرضى Number of Patients
64	925	2585

Source: Ministry of Health

المصدر: وزارة الصحة

نشاط مركز طرابلس الطبي السنة، 2011-2007 م
Tripoli medical center activity , 2007-2011

2011	2010	2009	2008	2007	سنة Year
43777	51974	57622	53190	65368	حالات الدخول Admissions cases
%45.83	63.60%	68.2%	68%	67.04%	نسبة انشغال الأسرة Average of bed Ingagement
10,872	11689	12326	11121	14059	حالات الولادة Number of delivery cases
10,652	12110	7859	10738	9832	العمليات Operations

Source: Ministry of Health

المصدر. وزارة الصحة

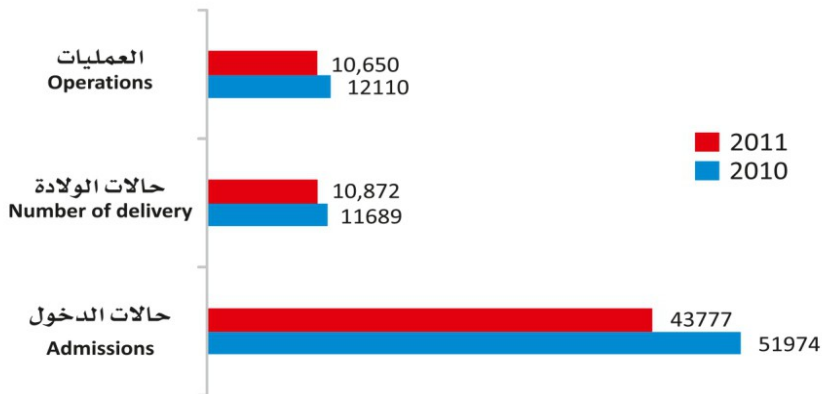

خدمات الإسعاف البرى والإسعاف الطائر، 2011 م
Ground Ambulance Services and Air Ambulance, 2011

العدد Number	البيان category
602	أجمالي عدد سيارات الإسعاف العاملة Total Number of Ambulances
4	الإسعاف الطائر نفاثة JET Air Ambulance
5	الإسعاف الطائر مروحية Propeller air ambulance
9	أجمالي عدد طائرات الإسعاف Total Number of Air Ambulances

Source: Ministry of Health

المصدر: وزارة الصحة

عدد العناصر الطبية والطبية المساعدة والإدارية بالقطاع الليبيون وغير ليبيين ، 2010 م
Number of Libyan and non Libyan medical and paramedical
and administrative in health facilities ,2010

المجموع Total	إدارية وخدمية Service Management	فنيين صحيين Health Professionals	تمريض وقابلات Nurses and Midwives	صيادلة Pharmacists	أطباء أسنان Dentists	أطباء Doctors	التخصص Specialization
46908	14725	6398	16878	503	124	8280	عدد العناصر العاملة بالمستشفيات Man power in Hospitals
60629	19646	10242	24048	598	3052	3043	عدد العناصر العاملة المناطق Man power in region
107,537	34371	16640	40926	1101	3176	11323	المجموع Total

Source: Ministry of Health

المصدر: وزارة الصحة

القوى العاملة الوطنية وغير الوطنية بالمرافق الصحية لسنة 2010 م
Libyan and non Libyan Manpower in health facilities,2010

إدارية وخدمية Service Management	فنيين صحيين Health Professionals	تمريض وقابلات Nurses And Midwives	صيادلة Pharmacists	اطباء أسنان Dentists	أطباء Doctors
19646	10242	24048	598	3052	3043

Source: Ministry of Health

المصدر: وزارة الصحة

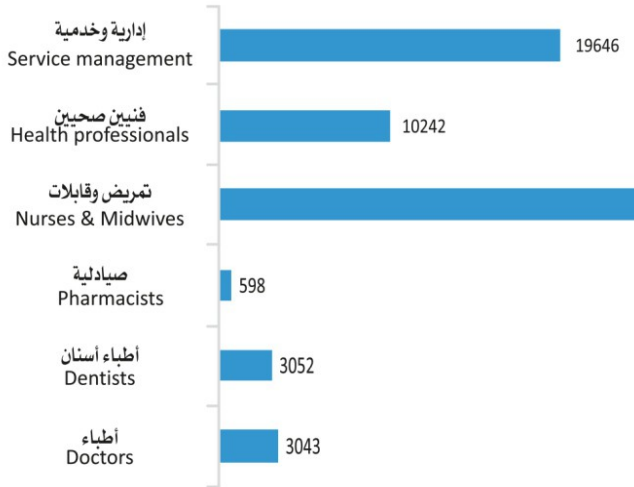

التجهيزات والمعدات الطبية سنة، 2010 م
Instruments and medical equipments ,2010

القيمة (د.ج) Value(L . D)	البند Item
23,484,480	توريد أجهزة ومعدات طبية Organs and Medical Equipments
6,579,189	صيانة أجهزة ومعدات طبية Maintenance of Equipment and Medical Equipments
9,098,543	تجهيز عدد 108 مركز رعاية صحية Preparation of 108 Health Care Centers
6,629,760	تجهيز وتأسيس عدد ثلاثة مصارف للدم Preparation and Furnishing Three Blood Banks

Source: Ministry of Health

المصدر: وزارة الصحة

التغيير في حجم التوريد للقطاع، 2010-2003 م
Change in the Supply Volume of the
Sector ,2003-2010

بالمليون دينار Million Dinar	السنة Year
250	2003
250	2004
250	2005
260	2006
300	2007
500	2008
600	2009
700	2010

Source: Ministry of Health

المصدر: وزارة الصحة

نسبة المخصص من الامداد الطبي بميزانية القطاع إلى مخصصات الميزانية الإدارية، 2010 م
The proportion of medical supplies sector budget
allocations to the administrative budget ,2010

2010	2009	2008	2007	2006	2005	2004	2003	السنة Year
40%	24%	32%	19%	30%	32%	33%	34%	الإمداد الطبي Medical supplies

Source: Ministry of Health

المصدر: وزارة الصحة

التغير في نصيب الفرد من الأدوية والمستلزمات الطبية للقطاع العام للسنوات، 2010-2003 م
Change in per capita of medicines and medical supplies
for the public sector ,2003-2010

القيمة بالدينار الليبي Libyan dinar	السنة Year
44	2003
46	2004
49	2005
49	2006
55	2007
90	2008
107	2009
122	2010

Source: Ministry of Health

المصدر: وزارة الصحة

ميزانية قطاع الصحة والبيئة للعام، 2010-2009 م
The health sector and the environment budget ,2009-2010

2010	2009	البند Item
1,382,659,600	901,386,600	الباب الأول Part I
398,322,500	326,133,755	الباب الثاني Part II
645,000,000	700,000,000	الباب الثالث Part Three
700,000,000	600,000,000	الأدوية Pharmaceutical
3,125,984,110	2,527,520,355	الإجمالي Total

مقارنة مؤشرات القوى العاملة الطبية والمساعدة بين دول الإقليم، 2011م
Comparison on indicators of medical and paramedical manpower
between territory countries, 2011

السنة Year	المرضى والممرضات والقائلات Nursing and midwives	الصيدلانية Pharmacists	اطباء اسنان Dentists	الاطباء البشريون Physicians	البلد Country
	Rate المعدل لكل 10 000 نسمة Rate المعدل	Rate المعدل لكل 10 000 population Rate المعدل	Rate المعدل لكل 10 000 population Rate المعدل	Rate المعدل لكل 10 000 population Rate المعدل	
2010	41.9	15.0	9.3	26.6	الأردن Jordan
2008	42.0	6.0	3.2	21.1	البحرين Bahrain
2010	32.5	3.1	2.4	12.3	تونس Tunisia
2009	68.0	3.6	6.0	19.0	ليبيا Libya
2010	14.8	2.1	1.9	3.1	ايران Iran
2010	19.6	8.4	7.8	15.1	سورية Syria
2009	38.1	3.4	2.0	17.5	عمان Oman
2009	46.0	2.0	4.0	21.0	الكويت Kuwait
2010	23.3	14.6	14.3	30.7	لبنان Lebanon
2010	34.9	16.2	4.8	28.3	مصر Egypt
2009	9.7	2.7	0.8	6.2	المغرب Morocco
2009	43.7	5.9	2.9	21.8	السعودية Saudi

Source: Ministry of Health

المصدر: وزارة الصحة

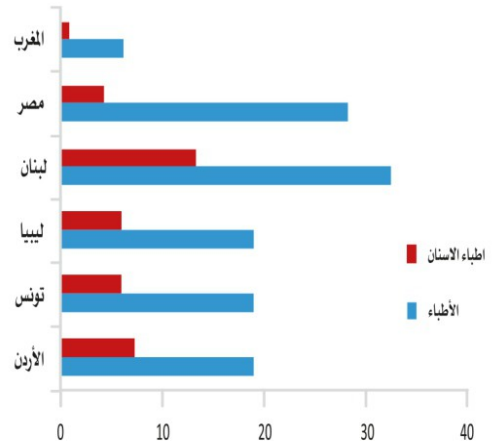
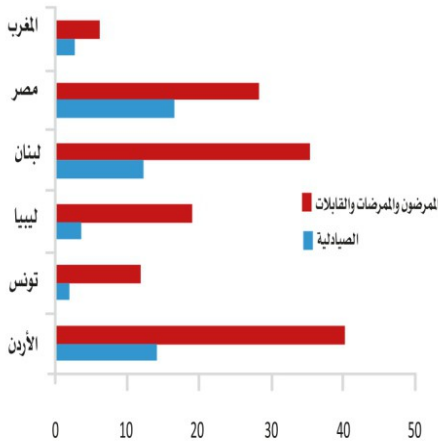



الضمان الإجتماعي

Social Security

عدد جهات العمل التي تم تسجيلها خلال الأعوام، 2011-2012 م
Number of working sectors which registered during, 2011-2012

2012	2011	فئات التحصيل Collection Group
200	65	الأجهزة المركزية والوحدات الإدارية Central Administrative
1798	453	الشركات الوطنية National Companies
37	14	الشركات الأجنبية Foreign Companies
2048	2875	العاملين لحساب أنفسهم Self Workers
0	0	الشركاء في الإنتاج Partner In Production
4083	3407	المجموع Total

Source :information center ministry of social affairs

المصدر:مركز المعلومات بوزارة الشؤون الاجتماعية

عدد المضمونين المسجلين خلال الأعوام، 2011-2012 م
Number of secured people registered during ,2011-2012

2012	2011	فئات التحصيل Collection Group
47902	4829	الأجهزة المركزية والوحدات الإدارية Central Administrative
14521	3324	الشركات الوطنية National Companies
5379	6460	الشركات الأجنبية Foreign Companies
1496	2997	العاملين لحساب أنفسهم Self Workers
283	9	الشركاء في الإنتاج Partner in Production
69581	17619	المجموع Total

Source :information center ministry of social affairs

المصدر:مركز المعلومات بوزارة الشؤون الاجتماعية

قيمة الاشتراكات الضمانية الفعلية المحصلة خلال الأعوام ، 2011-2012 م

Actual security value during, 2011-2012

With L - D

بالدينار الليبي

2012	2011	فئات التحصيل Collection value
1,253,310,191.492	957,031,666.000	الأجهزة الإدارية والمؤسسات العامة General administrative and general institutions
655,083,458.261	298,564,673.000	الشركات الوطنية National companies
91,739,511.250	61,158,941.000	الشركات الأجنبية Foreign companies
9,866,733.887	6,569,836.000	العاملين لحساب أنفسهم Self employed
7,444,656.263	918,846.000	الشركاء في الإنتاج Partner in production
9,053,108.618	3,192,851.000	غرامة التأخير Delay penalty
18,031,019.761	5,908.000	حصة الخزانة Treasury share
1,075,917.895	316,565.000	التقاعد Retirement
44,274.152	16,745.000	اشتراكات تأمينية Insurance contributions
1,958,150.000	77,266.000	غرامة عدم التسجيل Penalty of non registration
177,957,050.435	54,144,324.000	الديون على الشركات والمؤسسات Companies and institutions debts
7,154,753.738	2,512,060.000	الديون على العاملين لحساب أنفسهم Self employed debts
2,232,772,825.752	1,384,509,677.000	الإجمالي Total

Source :information center ministry of social affairs

المصدر:مركز المعلومات بوزارة الشؤون الاجتماعية

أعداد العاملين بصندوق الضمان الاجتماعي خلال الأعوام ، 2011-2012 م موزعة حسب المؤهل العلمي
 Number of workers in social security found during, 2011-2012
 distributed according to qualifications

2012	2011	المؤهل العلمي qualification
2258	1898	تعليم أساسي ومتوسط Basic and medium education
1548	1367	دبلوم متوسط Medium diploma
1510	1233	دبلوم عالي High diploma
2708	2124	جامعي University
69	47	ما فوق الجامعي Postgraduate
8093	6669	المجموع Total

Source :information center ministry of social affairs

المصدر:مركز المعلومات بوزارة الشؤون الاجتماعية

اجمالي المعاشات المصروفة خلال الأعوام ، 2011-2012 م موزعة حسب نوع المعاش
 Total spend salary during ,2011-2012 distributed according
 to kind of salary

With L - D

بالدينار الليبي

2012		2011		السنة year
القيمة Value	العدد Number	القيمة Value	العدد Number	نوع المعاش Salary kind
908,712,974.250	306910	929,750,585.000	306917	المعاشات الضمانية Security salary
4,520,607.686	2687	5,247,189.000	4069	المعاشات التامينية Insurance salary
4,548,653.500	2720	5,090,477.000	3104	المعاشات التقاعدية المدنية Civil retirement salary
605,310,179.438	109702	628,047,273.000	229408	اجمالي الحد الأدنى Minimum Salary
301,988,738.351	36103	225,591,928.000	35656	المعاشات التقاعدية العسكرية Military retirement salary

Source :information center ministry of social affairs

المصدر:مركز المعلومات بوزارة الشؤون الاجتماعية

عدد وقيمة المعاشات التأمينية والضمانية للغير الوطنيين (الأجانب) المصروفة
 خلال الأعوام ، 2012-2011
 Number and value of non Libyan insurance and security
 salary Payed During , 2011-2012

With L - D

بالدينار الليبي

الإجمالي Total		معاش ضمانى Security salary		معاش تأمينى Insurance salary		السنوات year
القيمة Value	العدد Number	القيمة Value	العدد Number	القيمة Value	العدد Number	
973,082.946	304	966,699.331	302	6,383.615	2	2011
1,252,101.949	449	1,241,487.380	445	10,614.569	4	2012

Source :information center ministry of social affairs

المصدر:مركز المعلومات بوزارة الشؤون الاجتماعية

عدد وقيمة الإعانات والمساعدات المبروفة خلال الأعمار ، 2011-2012 م
 Number and value of assistance spent during , 2011-2012

السنة Year	الساعات التقاعدية للعاملين بحساب التقاعد cash assistance for self worker		اعانة اجمالية للخروج النهائي Total assistance for final exit		اعانة مقطوعة عن اصابة العمل Lump sum of work accident		اعانة الحمل pregnancy assistance		اعانة الدفن Bury assistance		محنة الولادة Delivery assistance		محنة الوفاة Death assistance	
	القيمة Value	العدد Number	القيمة Value	العدد Number	القيمة Value	العدد Number	القيمة Value	العدد Number	القيمة Value	العدد Number	القيمة Value	العدد Number	القيمة Value	العدد Number
2011	22,589,000	34	122,968,000	80	52,342,000	56	770,000	25	682,992,000	1531	429,025,000	1168	891,001,000	1779
2012	33,611,697	67	397,964,223	177	43,310,748	46	0,000	0	167,625,000	3381	33,150,000	1307	2,557,328,037	4235

Source: information center ministry of social affairs

المركز الوطني للمعلومات بوزارة الشؤون الاجتماعية



التعليم

Education

عدد الطلاب و المدارس و الفصول مرحلة التعليم الثانوى التشاركى الأهلي مع مؤشر كثافة عدد
الفصل للعام، 2010-2011 م

Number of Students , schools and classes in secondary private education
with class density indicator during , 2010-2011

30887	اجمالي عدد الطلاب Total Number of Students
45	عدد المدارس Number of Schools
166	عدد المدارس المشتركة Number of Participate Schools
211	اجمالي عدد المدارس Total Number of Schools
2661	اجمالي عدد الفصول Total Number of Classes
11.6	كثافة الفصل Class Density

Source : Information and documentation center of the ministry of education

المصدر : مرطف المعلومات والتوثيق لوزارة التعليم

عدد الطلاب و المدارس و الفصول مرحلة التعليم الثانوى التشاركى العام، 2010-2011 م
Number of Students , schools and classes in general secondary
schools during , 2010-2011

19382	اجمالي عدد التلاميذ Total Number Of Student
35	اجمالي عدد المدارس Total Number Of Schools
713	اجمالي عدد الفصول Total Number Of Classes
27.2	كثافة الفصل Class Density

Source : Information and documentation center of the ministry of education

المصدر : مرطف المعلومات والتوثيق لوزارة التعليم

عدد معلمى مرحلة التعليم الثانوى التشاركى الأهلى مع مؤشر عدد الطلاب للعام الدراسى ، 2010-2011 م
**Number of teachers in private secondary schools with indicator
 number of student during , 2010-2011**

30887	اجمالي عدد الطلاب بالتعليم الثانوى التشاركى الأهلى total number of student in private secondary education
4612	عدد المعلمين بالتعليم الثانوى التشاركى الأهلى number of teachers in private secondary education
6.7	مؤشر عدد الطلاب لكل معلم indication of student number for each teacher

Source : Information And Documentation Center Of The Ministry Of Educations

المصدر : مركز المعلومات والتوثيق لوزارة التعليم

عدد طلاب مرحلة التعليم الثانوى التشاركى العام مع مؤشر التكافؤ للعام ، 2010-2011 م
**Number of secondary general school students with
 equivalent indicator, 2010-2011**

عدد الطلاب حسب الجنس number of students according to sex	
8646	الذكور Male
10736	الاناث Female
19382	الاجمالي Total
1.24	مؤشر التكافؤ Equivalent Indicator
189375	عدد الطلاب بالتعليم الثانوى(عام - تشاركى عام) Number of student in general secondary education
10.23	نسبة طلاب التشاركى عام من اجمالى عدد طلاب (عام - تشاركى أهلى) (percentage of private and general student education out of total)
220262	اجمالي عدد الطلاب بالتعليم الثانوى(عام - تشاركى أهلى - تشاركى عام) Total number of private and general student in secondary education
8.8	نسبة طلاب التشاركى العام من اجمالى عدد طلاب (عام - تشاركى أهلى - تشاركى عام) Percent of student private and general education out of total number of student

Source : Information And Documentation Center Of The Ministry Of Educations

المصدر : مركز المعلومات والتوثيق لوزارة التعليم

عدد مدارس و فصول التعليم الثانوى للمدارس العامة للعام ، 2010-2011 م
Number of schools and classes in secondary general education , 2010-2011

169993	اجمالي عدد الطلاب Total Number Of Students
682	عدد المدارس Number Of Schools
103	عدد المدارس المشتركة Number Of Participation Schools
785	اجمالي عدد المدارس Total Number Of Schools
8318	اجمالي عدد الفصول Total Number Of Classes
20.4	كثافة الفصل Class Density

Source : Information And Documentation Center Of The Ministry Of Educations

المصدر : مركز المعلومات والتوثيق لوزارة التعليم

عدد معلمي التعليم الثانوى للمدارس العامة (بالجداول الاحتياطي) للعام ، 2010-2011 م
Number of standby teachers in general secondary schools, 2010-2011

169993	اجمالي عدد الطلاب Total number of student
23301	الاحتياطي Standby
4973	بالجداول In schedule
28274	الاجمالي عدد المعلمين Total of teachers
6	مؤشر عدد الطلاب لكل معلم Indication number of student for each one teacher
17.59	نسبة المعلمين الاحتياط من الاجمالي Percentage of standby teachers out of total

Source : Information And Documentation Center Of The Ministry Of Educations

المصدر : مركز المعلومات والتوثيق لوزارة التعليم

عدد طلاب مرحلة التعليم الثانوي التشاركي الأهلي للعام، 2010-2011 م
Number of private secondary education students , 2010-2011

30887	عدد الطلاب Total Number of Students
200880	اجمالي عدد الطلاب بالتعليم الثانوي (عام - تشاركي أهلي) total number of student in private and general secondary schools
15.38 %	نسبة الطلاب في التعليم التشاركي الأهلي من اجمالي عدد طلاب (عام - تشاركي أهلي) (percent of student in private and general education out of total student
220262	اجمالي عدد الطلاب بالتعليم الثانوي (عام - تشاركي أهلي - تشاركي عام) Total number of private and general secondary student
14.02	نسبة الطلاب في التعليم التشاركي الأهلي من اجمالي عدد طلاب (عام - تشاركي أهلي - تشاركي عام) (percent of student in private education out of total number of private and general

Source : Information And Documentation Center Of The Ministry Of Educations

المصدر : مركز المعلومات والتوثيق لوزارة التعليم

عدد طلاب التعليم الثانوي للمدارس العامة مع مؤشر التكافؤ للعام، 2010-2011 م
**Number of secondary school students in government
education with equivalent indicator, 2010-2011**

عدد الطلاب حسب الجنس Total number of students according to sex	
68575	الذكور Male
101418	الاناث Female
169993	الاجمالي Total
1.48	مؤشر التكافؤ Equivalent Indicator
220262	عدد الطلاب بالتعليم الثانوي (عام - تشاركي أهلي - تشاركي عام) Number of students in secondary education
77.18	نسبة الطلاب التعليم الثانوي العام من اجمالي عدد الطلاب بالتعليم الثانوي (عام - تشاركي أهلي - تشاركي عام) Percent of student in government education out of total number of private and general total number of student

Source : Information And Documentation Center Of The Ministry Of Educations

المصدر : مركز المعلومات والتوثيق لوزارة التعليم

عدد التلاميذ والمدارس والفصول التعليم الأساسي التشاركي العام، 2010-2011 م
**Number of Students , schools and classes basic general
 education, 2010 -2011**

79627	اجمالي عدد التلاميذ Total number of students
105	اجمالي عدد المدارس Total number of schools
2802	اجمالي عدد الفصول Total number of classes
28.4	كثافة الفصل Class density

Source : Information And Documentation Center Of The Ministry Of Educations

المصدر : مركز المعلومات والتوثيق لوزارة التعليم

عدد التلاميذ والمدارس والفصول التعليم الأساسي التشاركي الأهلي للعام الدراسي، 2010-2011 م
**Number of Students , schools and classes in basic private
 education, 2010-2011**

102445	اجمالي عدد التلاميذ Total number Of Students
387	عدد المدارس Number of schools
166	عدد المدارس المشتركة Number of Private public Schools
553	اجمالي عدد المدارس Total number of Schools
5974	اجمالي عدد الفصول Total number of classes
17.1	كثافة الفصل class density

Source : Information And Documentation Center Of The Ministry Of Educations

المصدر : مركز المعلومات والتوثيق لوزارة التعليم

عدد معلمي مرحلة التعليم الأساسي التشاركي العام (بالجداول الاحتياطي) للعام، 2010-2011 م
 Number of standby teachers in basic government
 education, 2010-2011

79627	عدد التلاميذ Number of Student
5589	بالجداول In schedule
378	الاحتياطي Standby
5667	اجمالي عدد المعلمين Total of teachers
13.3	مؤشر عدد التلاميذ لكل معلم Indicator of students number per teacher
6.33	نسبة المعلمين الاحتياطي من الاجمالي Percent of standby teachers out of total

Source : Information And Documentation Center Of The Ministry Of Educations

المصدر : مركز المعلومات والتوثيق لوزارة التعليم

عدد تلاميذ مرحلة التعليم الأساسى التشاركى مع مؤشر التكافؤ للعام، 2010-2011 م
**Number of private basic education student with indication
 equivalent for, 2010-2011**

عدد التلاميذ Number of students	
40283	الذكور Male
39344	الاناث Female
79627	الاجمالي Total
1	مؤشر التكافؤ Equivalent Indicator
1031263	عدد التلاميذ بالتعليم الأساسى (عام - تشاركى عام) Number of students in basic education
7.72	نسبة التلاميذ فى التعليم التشاركى العام من اجمالى عدد التلاميذ (عام - تشاركى عام) Percent of private education student out of total
1133708	اجمالي عدد التلاميذ بالتعليم الأساسى (عام- تشاركى أهلى - تشاركى عام) Total number of student in basic education -private
7.02	نسبة التلاميذ فى التعليم التشاركى العام من اجمالى عدد التلاميذ (عام _ تشاركى أهلى _ تشاركى عام) Percent of private education student out of total

Source : Information And Documentation Center Of The Ministry Of Educations

المصدر : مركز المعلومات والتوثيق لوزارة التعليم

عدد تلاميذ مرحلة التعليم الأساسي التشاركي الأهلي للعام الدراسي ، 2010-2011 م
Total number of private basic education students, 2010-2011

102445	عدد التلاميذ Number of students
1054081	عدد التلاميذ بالتعليم الأساسي (عام - تشاركي أهلي) Number of total students in basic private education and general education
9.72	نسبة التلاميذ في التعليم التشاركي الأهلي من إجمالي عدد التلاميذ (عام - تشاركي أهلي) Percent of students in private education out of total number of students
1133708	إجمالي عدد التلاميذ بالتعليم الأساسي (عام - تشاركي أهلي - تشاركي عام) Total number of student in general basic education in private and general education
9.04	نسبة التلاميذ في التعليم التشاركي الأهلي من إجمالي التلاميذ (عام - تشاركي أهلي) Percentage of private education student out of total number of students

Source : Information And Documentation Center Of The Ministry Of Educations

المصدر : مرصع المعلومات والنوڤيق لوزارة التعليم

عدد مدارس و فصول مرحلة التعليم الأساسي للمدارس العامة للعام الدراسي ، 2010-2011 م
Number of schools and classes in basic general education, 2010-2011

951636	إجمالي عدد التلاميذ Total number of students
3142	عدد المدارس Number Of Schools
103	عدد المدارس المشتركة Number Of Private public Schools
3245	إجمالي عدد المدارس Total Number Of Schools
44291	إجمالي عدد الفصول Total Number Of Classes
21.5	كثافة الفصل Class Density

Source : Information And Documentation Center Of The Ministry Of Educations

المصدر : مرصع المعلومات والنوڤيق لوزارة التعليم

عدد معلمي مرحلة التعليم الأساسي للمدارس العامة (بالجداول الاحتياطية)
للعام الدراسي، 2010-2011 م

Number of stand , teachers in basic general education
and ,2010-2011

951636	اجمالي عدد التلاميذ بالتعليم الأساسي العام Total Number Of Student In Basic Education
101495	بالجداول Schedule
15296	الاحتياطية Standby
116791	اجمالي عدد المعلمين Total of teachers
8.1	مؤشر عدد التلاميذ لكل معلم Indication Of Number Of Students Each One Teachers
13.1	نسبة المعلمين الاحتياط من الاجمالي Percent Of Standby Teachers Out Of Total

Source : Information And Documentation Center Of The Ministry Of Educations

المصدر : مركز المعلومات والتوثيق لوزارة التعليم

عدد تلاميذ التعليم الأساسي للمدارس العامة للعام، 2010-2011 م
Number of students in general basic education , 2010-2011

عدد التلاميذ Number of Students	
485284	الذكور Male
466352	الاناث Female
951636	الاجمالي Total
0.96	مؤشر التكافؤ Equivalent Indicator
1133708	اجمالي عدد التلاميذ بالتعليم الأساسي (عام - تشاركي أهلي - تشاركي عام) Total Number Of Students In privet Basic Education
83.94	نسبة تلاميذ التعليم الأساسي العام من اجمالي عدد التلاميذ بالتعليم الأساسي (عام - تشاركي أهلي - تشاركي عام) Percentage Of General Basic Students In Private And General Education Out Of Total

Source : Information And Documentation Center Of The Ministry Of Educations

المصدر : مركز المعلومات والتوثيق لوزارة التعليم



الزراعة Agriculture

إنتاجيات وتقديرات الخضار، 2011-2000 م
Estimates of vegetables production, 2000-2011

Thousand Tons

الف طن

2011	2010	2005	2000	الوحدة Unit	المحصول Crop
1260	1258	1254	1226	الف طن Thousand Tons	اجمالي المحصول Total Of Crop
290	300	310	286		البطاطس potato

Source / : Ministry of Agriculture and Livestock's

المصدر / وزارة الزراعة والثروة الحيوانية

إنتاجيات وتقديرات الفاكهة والتمر، 2011-2000 م
Production and estimates of fruits and dates , 2000-2011

Thousand Tons

الف طن

2011	2010	2005	2000	الوحدة Unit	البيان Category
386	380	367	365	الف طن Thousand Tons	جملة الفاكهة Total Fruit
130	122	118	103		التمر Total Dates

Source / : Ministry of Agriculture and Livestock's

المصدر / وزارة الزراعة والثروة الحيوانية

الإنتاج والمساحات المحصودة المحقق لحصولي الشعير والقمح بالمشاريع
الإنتاجية بالموسم الزراعي، 2011-2012 م

Production and harvest achieved area for barley and
wheat in agriculture projects, 2011-2012

Ton

طن

الشعير / طن Barley - Ton			القمح / طن Wheat-Ton			المشروع Project
معدل الانتاج طن هكتار Prodcution Rate Hk/Ton	محقق Achieved	المساحة / هكتار Area Hk	معدل الانتاج طن هكتار Prodcution Rate Hk/Ton	محقق Achieved	المساحة / هكتار Area Hk	
3.2	3589	1131	2.2	6766	3064	السرير Sarir
0.6	329.2	522	2.1	3652	1770	مكنوسة Maknosa
1.9	1380.7	735	0.8	387.5	490	برجوج Barjoj
4.7	940	201	2.6	1570	596	تساوة Tasaua
1.5	179.1	122	1.0	85.7	90	أبوشيبة Abo Shaba
0.8	135.5	165	-	-	-	الديسة Adisa
2.0	92	46	-	-	-	بئر الغنم Bair Alganim
1.9	399	210	1.4	1128	801	الكفرة Kufra
1.0	380	378	-	-	-	الويغ Alwige
1.2	466.8	400	-	-	-	الصحابي Alsahabi
2.0	7891.3	3910	1.9	13589.2	6811	الإجمالي Total

Source / : Ministry of Agriculture and Livestock's

المصدر / وزارة الزراعة والحررة الحيوانية

معدلات انتاج القمح والشعير (طن للهكتار)
Wheat and barley production rate(Ton / hk)

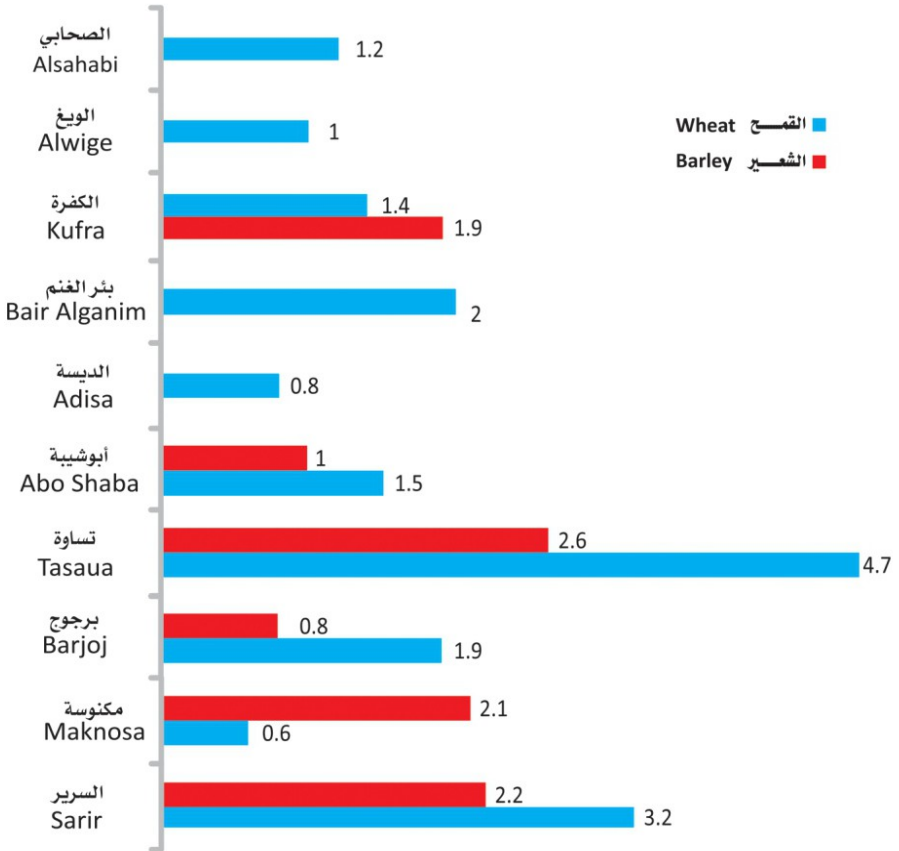

إجمالي المساحات المزروعة للمشاريع الزراعية ، 2011-2012 م
Total of plantation area in agriculture projects , 2011-2012

AREA / HK

المساحة بالهكتار

الإجمالي Total	المساحة بالهكتار AREA HK					المشروع Project
	برسيم Clover	مراعي وخرطان Pasturages Forage	شوفان Oat	شعير Barly	قمح Wheat	
7525	150	1920	-	2355	3100	السرير Sarir
2897	-	361	-	291	2245	مكتوسة Maknosa
1800	-	300	-	1400	100	برجوج Barjoj
87	-	-	-	87	-	الديسة Aldisa
718	-	-	96	112	510	ابوشيبا Abushiba
100	-	-	-	100	-	جبل الحساونة Gabel Alhasawna
4970	-	-	50	1020	3900	تعاهدات الفلاحين Farmers Cntract
973	-	-	-	221	752	تساوه Tasawa
2531	200	125	-	200	2006	الكفرة Kofra
720	-	-	-	720	-	الويغ Alege
4700	-	-	-	-	4700	سهل بنغازي Bengahazi
46650	-	-	650	11000	35000	مزارعي سيها Sabah Pasturages
400	-	-	-	300	100	باطن الجبل Baten Algabel
29000	-	-	-	27000	2000	قطاع زراعة درنه Darna Agriculture Sector
103071	350	2706	796	44806	54413	الإجمالي Total

Source : Ministry of Agriculture and Livestock's

المصدر، وزارة الزراعة والثروة الحيوانية

الإنتاج الحيواني لمشروع مكنوسة بروجوج، 2012 م

Animal production for Maknosa and Barjoj projects ,2012

مشروع بروجوج Barjoj Project		مشروع مكنوسة Maknosa Project		البيان Category
إناث Female	ذكور Male	إناث Female	ذكور Male	
2265	560	4091	1524	الأغنام Sheeps
218	48	504	38	الأبقار (سانتا) Cows
59	2	117	12	الإبل Camels

Source / : Ministry of Agriculture and Livestock's

المصدر/ وزارة الزراعة والثروة الحيوانية

بيان بأرصدة الإنتاج الحيواني لمشروع الكفرة والسريير ، 2012 م

Animal production of Kofra projects and Sarir ,2012

مشروع السريير sarir Project		مشروع الكفرة Kofra project		البيان Category
إناث Female	ذكور Male	إناث Female	ذكور Male	
8726	1380	1531	292	أغنام محلية Local Sheeps
95	44	-	-	أغنام سودانية Sudan Sheeps
1964	188	-	-	الماعز Goats
65	15	-	-	الأبقار Cows
1001	130	-	-	الإبل Camels

Source / : Ministry of Agriculture and Livestock's

المصدر/ وزارة الزراعة والثروة الحيوانية

أعداد الحيوانات بمحطة القويعة ومحمية الهيشة، 2012م
Number of animals of ALKawia station and Alisha natural protector, 2012

محمية الهيشة Alisha natural protector	محطة القويعة ALKawia station	البيان Category
485	-	الأغنام Sheep
46	191	الأبقار Cows
311	-	الإبل Camels
176	-	الماعز Goats
7	-	الخيول Horses

Source / : Ministry of Agriculture and Livestock's

المصدر، وزارة الزراعة والثروة الحيوانية

عدد الطيور الداجنة، 2012م
Domestic Birds,2012

محطة غوط السلطان Got Sultan Station	محطة النعام بالقره بوللي Karboli Ostrich Station	محطة أبي غلان Abu Gilan Station	محمية الهيشة Alisha Natural Protector	البيان Category
-	-	-	13191	دجاج محلي Local Chickens
-	-	6097	8100	أمهات سمان Grocer Mothers
-	-	-	58	بط Ducks
-	-	-	27	الإوز Geese
-	-	-	290	الحمام Pigeon
-	434	-	-	أمهات النعام Ostrich Mothers
251404	-	-	-	دجاج لحم Chicken Meet

Source / : Ministry of Agriculture and Livestock's

المصدر، وزارة الزراعة والثروة الحيوانية

المساحات المستهدفة وكمية الإنتاج المتوقع للموسم الزراعي، 2012 م

Achieved area and expected production for agriculture season, 2012

كمية الإنتاج المتوقع طن Expected production quantity Ton	معدل الإنتاج المتوقع طن Expected production Rate Ton	المساحة المستهدفة هكتار Area exposed hk	اسم المحصول name of Crop
2095	5	419	قمح صلب Hard Wheat
1650	5	330	قمح طري Soft Wheat
1105	5	221	شعير Barely
4	2	2	بقوليات Legumes
77600	80	970	آتبان Strew

Source / : Ministry of Agriculture and Livestock's

المصدر / وزارة الزراعة والثروة الحيوانية

كمية الأعلاف الموردة بمناطق الجبل الأخضر وبنغازي وطرابلس وجبل نفوسة، 2012 م

Quantity of imported forage at Gabl Alkader , Benghazi ,
Tripoli , Gabal Nafusa, 2012

علف خيول Horses forage	علف حمام Pigeon forage	إضافية علفية Extra forage	علف أملاح Nitrogen forage	علف حيوانات البيضة Domestic animals forage	علف طيور زينة Ornament birds forage	النوع category
173.877	20.120	1.167.499	269.920	430.690	526.018	

Source / : Ministry of Agriculture and Livestock's

المصدر / وزارة الزراعة والثروة الحيوانية

إنتاج الأسماك لسنة 2012م

Fish Production, 2012

الكمية Quantity	البيان Category
4780 طن	إنتاج الأسماك الطازجة Fresh fish production
3862 طن	أعلى إنتاج سمكي بمنطقة زواره Zawara top fish production
% 80	نسبة الإنتاج السمكي لمنطقة زواره Proportion of fish production in Zawara

Source / : Ministry of Agriculture and Livestock's

المصدر / وزارة الزراعة والثروة الحيوانية

توزيع الشتول لموسم التشجير للعام، 2012 م

Distribution of transplants during , 2012

انواع واعداد الشتول الموزعة Kinds and number of transplants								البيان Category
ديونيا Dodonaea	خروب Locust carob	سنط بحري Acacia marine	سنط حقيقي Acacia	كينا سرول Kina Srol	كازورينا Casuarina	صنوبر pin	سرو بنوعيه Cypress	
97930	10000	30000	5100	80900	616225	38000	153350	العدد Number

Source / : Ministry of Agriculture and Livestock's

المصدر / وزارة الزراعة والثروة الحيوانية

إنتاجيات الحبوب وبعض المحاصيل والفواكه لعام، 2012 م

Yields of grain crops and fruits , 2012

طن					ر. م
الشوفان / طن Oat-ton	الذرة الصفراء / طن yellow corn- Ton	الشعير / طن Barley- Ton	القمح / طن Wheat- Ton	جهة الإنتاج Production Sector S.N	
-	-	109,152	171,870	المزارعين والمشاريع الإنتاجية farmers and productive projects	1
-	21,000	6,341	19,595	أجهزة استثمار المياه water investment bodies	2
225	-	45,07	8,535	مركز إكثار البنور seeds multiplication center	3
225	21,000	120,000	200,000	الإجمالي Total	

Source / : Ministry of Agriculture and Livestock's

المصدر / وزارة الزراعة والثروة الحيوانية



الطاقة Energy

إنتاج وصادرات النفط الخام، 2012-2006 م
The production and export of crude oil, 2006 - 2012

Million of Barrels

مليون براميل

الصادرات Exports			الإنتاج Production			الإنتاج Production
التغير في المجموع % Change In Total %	السنتوي Annual	المتوسط اليومي Daily Average	التغير في المجموع % Change In Total %	السنتوي Annual	المتوسط اليومي Daily Average	
6.5	519.3	1.4	4.0	642.8	1.8	2006
3.4	536.8	1.5	1.7	653.8	1.8	2007
2.1-	525.7	1.4	1.6-	643.6	1.8	2008
9.0-	478.2	1.3	7.9-	592.5	1.6	2009
2.7	491.1	1.3	4.0	616.0	1.7	2010
-77.7	109.3	0.3	-71.0	178.6	0.5	2011
328.6	468.5	1.3	197.1	530.7	1.5	2012

Source: Central Bank of Libya

المصدر: مصرف ليبيا المركزي

المتوسط اليومي من إنتاج وصادرات النفط الخام، 2012-2006 م
Daily average production and exports of crude oil, 2006-2012

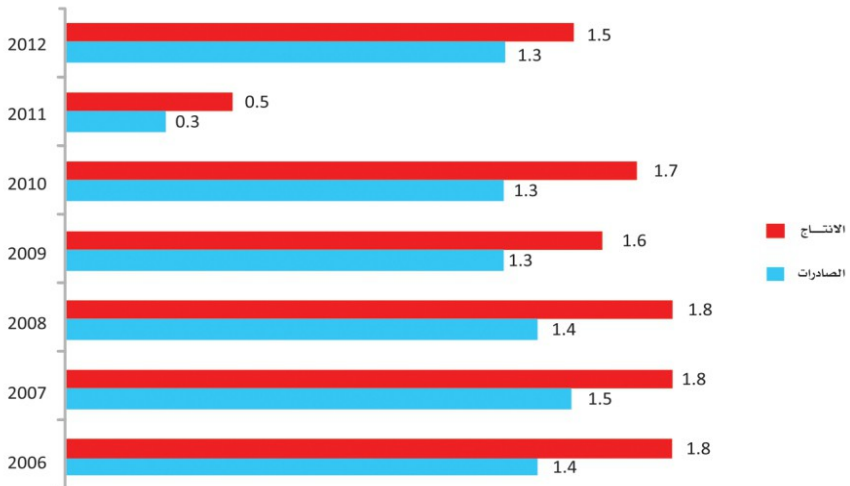

الإنتاج المحلي للمشتقات النفطية، 2008-2012 م
Domestic Products for oil Production, 2008-2012

Thousands of Metric Tons

بالآلاف الأطنان المترية

Petroleum Products	2012	2011	2010	2009	2008	المشتقات النفطية
Natural Gas (Bottled)	92.8	80.9	190.0	203.0	197.9	غاز الطبيعي (اسطوانات)
Gasoline	614.6	569.2	585.0	751.0	775.2	البنزين
Jet Fuel Kerosene	931.8	783.8	1811.0	1876.0	1510.5	وقود الطائرات و كيروسين
Naphtha (raw)	1348.1	648.6	2457.0	2474.0	2574.9	نافثا (خام)
Gas Oil	2250.8	1522.0	4278.0	4178.0	3845.1	زيت الغاز
Fuel Oil	3122.7	2242.0	7102.5	6719.0	6954.7	زيت الوقود
Total	8360.8	5846.5	16423.5	16201.0	15858.3	المجموع

Source: Central Bank of Libya

المصدر: مصرف ليبيا المركزي

الاستهلاك المحلي للمشتقات النفطية، 2008-2012 م
Domestic consumption of petroleum products, 2008-2012

Thousands of Metric Tons

بالآلاف الأطنان المترية

Petroleum Products	2012	2011	2010	2009	2008	المشتقات النفطية
Gasoline	3434	2566	3043	2907	2787	بنزين
Jet Fuel Kerosene	599	144	552	588	539	وقود الطائرات و كيروسين
Fuel Oil	2429	1510	2768	2653	2277	زيت الوقود
Gas Oil	3912	3260	5220	5059	4335	زيت الغاز
(L . P . G) (Bottled)	293	296	331	326	307	غاز البترول المسال (اسطوانات)
Asphalt	-	31	159	70	203	اسفلت
Grease Oil	-	18	58	2	-	زيوت الشحوم
Total	10666	7825	11972	11603	10448	المجموع

Source: Central Bank of Libya

المصدر: مصرف ليبيا المركزي

إنتاج الغاز، 2006-2011م

Production of gas, 2006-2011

Thousands of Metric Tons

بالآلاف الأطنان المترية

Production	2011	2010	2009	2008	2007	2006	الإنتاج
Produced Gas (in Billions of Cubic Feet)	-	1078.8	1035.5	1051.9	1024.4	948.1	الإنتاج
Exploiter	-	437.5	428.9	428.3	405.1	410.3	مستغل
Flared	-	641.3	606.6	623.6	619.3	537.8	محروق
الصادرات البتروكيمياوية (الف طن متري) Petrochemical Exports (1000, M . T)							
	2011	2010	2009	2008	2007	2006	
Exports	296.8	2489.3	2535.7	2393.2	2308.7	2395.4	الصادرات
Methanol	84.6	637.9	664.4	668.7	617.6	640.6	الميثانول
Ammonia	-	75.6	177.0	151.6	179.5	135.0	الأمونيا
Urea	-	835.4	679.3	511.9	663.1	777.6	اليوريا
Ethylene	24.8	128.5	138.8	139.8	121.0	150.0	الإيثيلين
Broobline	33.1	162.3	171.7	178.6	167.5	188.9	البروبيلين
Mixed of Fourth Carbon	27.4	104.2	115.9	131.5	120.9	123.1	خليط رباعي الكربون
Polyethylene	-	146.8	94.9	75.7	78.7	115.3	بولي إيثيلين
Heat gasoline	63.4	267.0	253.3	289.1	232.0	264.9	جازولين حراري
Sulfur	36.5	131.6	130.2	141.6	128.4	-	الكبريت
Fuel Oil	-	-	110.2	104.7	-	-	وقود الديزل

Source: Central Bank of Libya

المصدر: مصرف ليبيا المركزي

إنتاج النفط الخام حسب الشركات العاملة، 2012-2008 م
Production of crude oil according to operating companies, 2008- 2012

Million of Barrels

بملايين البراميل

Operating Companies	2012	2011	2010	2009	2008	الحصة النسبية للمؤسسة الوطنية للنفط N.O. share	الشركات العاملة
EN.I Oil	72.7	30.4	102.2	94.9	107.0	85.5	إيني للنفط
Arabian Gulf	118.6	50.2	147.3	146.6	158.1	100.0	الخليج العربي
Sirte	23.7	5.5	31.7	31.4	33.4	100.0	سرت
Veba	30.0	8.4	24.8	27.3	34.8	88.0	فيبا
Waha	107.8	20.8	124.6	121.1	127.0	59.2	الواحة
Zuweitina	15.4	7.7	20.9	19.7	20.9	88.0	الزويتينة
Winter shall	30.5	8.8	26.0	31.8	40.0	51.0	وينترشل
Total	24.7	8.4	21.0	18.2	11.6	50.0	توتال
O.M.V	0.0	0.0	0.4	0.3	0.3	65.0	أو. أم. في
Repsol	107.3	38.4	117.1	101.2	110.5	88.0	رييسول
E.N.I Gas	-	-	-	-	-	60.0	ايني للغاز
Total	530.7	178.6	616.0	592.5	643.6	المجموع	

Source: Central Bank of Libya

المصدر: مصرف ليبيا المركزي

متوسط أسعار بيع النفط الخام (فوب) ، 2006- 2012
Average sale prices of crude oil (F. O. B) , 2006-2012

U. S Dollars / Barrel

دولار لكل برميل

أمّنة Amna كثافة API 36.5 رأس الأنوف Ras Lanuf	السدرّة Sidra كثافة API 37 السدرّة El - Sidra	السرير SARIR كثافة API 38.5 مرسى البريقة Marsa El- Brega	البريقة El- Brega كثافة API 40 مرسى البريقة Marsa El- Brega	أبو الطفل Abu Tiffil كثافة API 40 الزويتينة Zuweitina	الزويتينة Zuweitina كثافة API 40.5 الزويتينة Zuweitina	سيرتكا Sirtica كثافة API 41 رأس الأنوف Ras Lanuf	متوسط السنة Average of year
63.71	63.72	63.03	65.02	64.74	64.32	64.07	2006
71.41	71.83	70.22	72.89	73.18	72.32	71.72	2007
95.94	96.27	94.59	97.74	97.87	97.02	96.47	2008
60.44	60.13	60.03	60.57	60.88	61.75	59.56	2009
79.34	78.28	78.60	79.13	79.97	79.62	79.37	2010
103.12	98.75	100.05	99.80	104.22	104.72	103.1	2011
111.99	110.57	110.54	107.34	112.57	111.17	109.04	2012

Source: Central Bank of Libya

المصدر: مصرف ليبيا المركزي

الأسعار المحلية للمشتقات النفطية خلال الفترة 2006- 2012م
Local retail prices of petroleum products , 2006- 2012

Dirham Per Liter

درهم لكل لتر

Petroleum Products	السنة Year							المشتقات النفطية
	2012	2011	2010	2009	2008	2007	2006	
Gasoline	150	150	200	200	180	160	160	بنزين ممتاز
Kerosene	90	90	90	90	80	80	80	الكيروسين
Gas oil	150	150	150	150	170	150	150	زيت الغاز
Fuel Oil (diner per ton)	22	36	36	22	22	22	22	زيت الوقود (دينار للطن المتري)
L.P.G (Per 15- Kilo Cylinder)	2000	2000	2000	2000	1500	1500	1500	غاز سائل (اسطوانة 15 كج)
L.P.G (Per 11- Kilo Cylinder)	1500	1500	1500	-	-	-	-	غاز سائل (اسطوانة 11 كج)

Source: Ministry of Electricity and Renewed power

المصدر: وزارة الكهرباء والطاقة المتجددة

تطور الحمل الأقصى للشبكة العامة لعام، 2010 - 2012 م
The rising of public network maximum load , 2010 - 2012

معدل التغير % Change ratio	2012	2010	البيان category
Loads (MW) (الاحمال (ميجاوات))			
3.85	5981	5759	الحمل الأقصى max load
0.1-	2080	2103	الحمل الأدنى min load
Electric power (gigawatt hour) (الطاقة الكهربائية (جيجاوات ساعة))			
4.37	33980	32558	الطاقة المنتجة produced power
13.24-	61020	70331	الطاقة الموردة من دول الجوار Energy imported from the neighboring countries 3.3 952 778
90.52-	14419	152152	الطاقة المصدر الى دول الجوار Energy exported to the neighboring countries 3.3 952 778
Spent fuel at generating station (m3) (الوقود المستهلك بمحطات التوليد (م 3)			
55.57-	805472	1812930	الوقود الثقيل heavy fuel
43.20-	2388932	4205111	الوقود الخفيف light fuel
58.53	6013482065	3793184511	الغاز الطبيعي natural gas
Lengths of transmission lines (km) (أطوال خطوط النقل (كم)			
0.0	2290	2290	جهد 400 ك ف Capacity Voltage 400 kv
0.0	13706	13706	جهد 220 ك ف capacity Voltage 220 kv
0.0	14311	14311	جهد 66 ك ف capacity Voltage 66kv
0.0	11142	11142	جهد 30 ك ف capacity Voltage 30kv
Nominal complex capacities of transfer stations(MVA) (السعات الاسمية المركبة لمحطات التحويل (ميجا فولت أمبير)			
0.0	9600	9600	جهد 400 ك ف Capacity Voltage 400 kv
22.95	19006	15458	جهد 200 ك ف capacity Voltage 220 kv
0.0	4359	4359	جهد 66 ك ف capacity Voltage 66kv
0.22	13914	13884	جهد 30 ك ف capacity Voltage 30kv
Electrical energy consumed (الطاقة الكهربائية المستهلكة)			
2.13	1223727	1198176	عدد المستهلكين Consumers Number
36.93-	12993675	20602217	الطاقة الكهربائية المباعة (م . و . س) Electric energy sold (MW.H)
4.37	4850	4651	نصيب استهلاك الفرد من الطاقة (ك . و . س) Per capita consumption of energy (MW.H)

Source: Ministry of Electricity and Renewed power

المصدر: وزارة الكهرباء والطاقة المتجددة

أهم مؤشرات الأداء لعام، 2010-2012 م
Most important indicators of performance for, 2010-2012

معدل التغير % Change ratio	2012	2010	البيان category
0.34	883	880	الطاقة المنتجة (م . و . س / موظف) Energy produced (MW .H employees)
4.00 -	31.80	33.14	المستهلكين (مستهلك / موظف) Consumers (Consumer \ Employees)
5.00	31.5	30.0	الكفاءة الحرارية لمحطات التوليد (وحدة حرارية كيلو وات ساعة) (The thermal efficiency of power plants (thermal units \ kwh)
51.55	61	40.25	مساهمة الغاز الطبيعي في إنتاج الطاقة (%) The contribution of natural gas in energy production (%)

Source: Ministry of Electricity and Renewed power

المصدر: وزارة الكهرباء والطاقة المتجددة

الطاقة الكهربائية المنتجة لعام ، 2009 م
Electric produced energy ,2009

محطات تحويل مطلوبة required transfer stations			قيمة الإجمالي (م . و) Total Value (M.W)	عدد المشاريع Projects Number	القطاع Sector
30	66	220			
88	68	10	1703	235	جهاز الإسكان والمرافق Housing and Utilities
54	26	12	604	48	جهاز تنمية وتطوير المراكز الإدارية (الإسكان) Development Authority and the development of administrative centers
20	5	4	422	29	جهاز تنمية وتطوير المراكز الإدارية (الجامعات والمباني) Development Authority and the development of administrative centers (universities and buildings)
10	2	-	133	87	مصرف الادخار Savings Bank investment
16	-	4	455	29	صندوق الإنماء Development Fund
12	1	4	153	24	الهيئة العامة للسياحة General Authority for Tourism
7	-	1	224	18	هيئة تشجيع الاستثمار Investment Promotion Board
10	6	4	250	12	قطاع المواصلات Transportation Sector
52	22	10	2464	45	قطاع الصناعة Industry Sector
269	130	49	6408	527	الإجمالي Total

Source: Ministry of Electricity and Renewed power

المصدر: وزارة الكهرباء والطاقة المتجددة

القدرات الاسمية المركبة لمحطات انتاج الكهرباء للعام 2010م
Nominal complex capacity of electricity production stations ,2010

تاريخ التشغيل Operation Date	قدرة المحطة (م. و) Unit Capacity (M.W)	قدرة الوحدة Unit Capacity	عدد الوحدات Units number	نوع الوقود المستخدم Fuel Type use	اسم المحطة Name of Station
المحطات البخارية Steam stations					
1982	480	120	4	غاز ثقيل heavy Gas	الخمس Khoms
1976	260	65	4	ثقيل heavy	غرب طرابلس West Of Tripoli
	240	120		ثقيل heavy	
1980	130	65	2	ثقيل heavy	درنة Derna
1985	130	65	2	ثقيل heavy	طبرق Tobruk
1985	1.240	435	14	الإجمالي Total	
المحطات الغازية Gas Stations					
1982	45	15	3	خفيف light	أبو كمامش Abokmash
1995	600	150	4	غاز / خفيف Gas\light	الخمس khoms
1994	500	100	5	خفيف light	جنوب طرابلس South Tripoli
1994	200	50	4	غاز / خفيف Gas\light	الزويتينة zweetina
1982	50	25	2	خفيف light	الكفرة kofra
2005	312	156	2	غاز / خفيف Gas\light	الجبل الغربي west mountain
2006	312	156	2		
2009	570	285	2	غاز / خفيف Gas\light	شمال بنغازي North Benghazi
2010	570	285	2	غاز / خفيف Gas\light	مصراثة Misurata
2010	156	156	1	غاز / خفيف Gas\light	الجبل الغربي West Mountain
2010	570	285	2	غاز / خفيف Gas\light	الزويتينة Zweetina
2010	285	285	1	غاز / خفيف Gas\light	السرير Sarive
—	4,170	1,948	30	إجمالي التوليد للمحطات الغازية Total generation of station combined	
محطات الدورة المزدوجة Combined cycle stations					
2000	165	4	غاز خفيف/Light	غازية Gas	الزاوية zawia
2005	165	2			
2007	150	3	بدون وقود without fuel	بخارية Steam	شمال بنغازي North Benghazi
1995	150	3	غاز خفيف Gas \ Light	غازية Gas	
	165	1			
2002	150	2	بدون وقود without fuel	بخارية Steam	
2007	945	15	إجمالي التوليد للمحطات الدورة المزدوجة Total generation of combined cycle plants		
جهات أخرى Others					
1990	507	84.5	6	غاز ثقيل Gas heavy	مصراثة الحديد Misurata iron
1990	75	15	6	غاز / خفيف Gas \ Light	السرير (النهر الصناعي) sarive (River)
—	582	100	12	إجمالي التوليد من جهات أخرى Total generation from other	
—	8.347	3,428	71	الإجمالي العام Total	

Source: Ministry of Electricity and Renewed power

المصدر: وزارة الكهرباء والطاقة المتجددة

كمية المياه المحلاة المنتجة ، 2010-2002 م
 Produced desalinated water ,2002-2010

المياه المحلاة المنتجة (م ³) produced desalinated water (M ³)	السنة year
31,574,414	2002
34,873,540	2003
35,730,741	2004
33,374,062	2005
37,385,425	2006
64,541,206	2007
22,560,566	2008
16,369,495	2009
15,230,278	2010

Source: Ministry of Electricity and Renewed power

المصدر: وزارة الكهرباء والطاقة المتجددة

إحصائيات المياه المنتجة والوقود المستهلك بمحطات التحلية للعام، 2008 م
 Statistics of produced water and consumed fuel at
 desalination stations , 2008

الوقود المستهلك (م ³) Consumption Fuel By M ³			طاقة (م . و . س) Energy (MW . H)	المستهلكة Consumed	المياه المحلاة المرسلة (م ³) Desalinated Sent Water (M ³)	المنتجة Produced	المحطة Station
غاز Gas	خفيف Light	ثقيل Heavy					
0	25,437	296	6,083	1,550,180	472,509	1,960,642	غرب طرابلس West of Tripoli
61,187,504	0	0	43,837	683,416	2,466,710	4,255,030	مصراته Misurata
2,948,857	9,447	0	126,916	459,012	407,538	1,581,361	شمال بنغازي North Benghazi
0	9,644	339	5,271	534,565	746,340	1,125,190	درنة Derna
-	-	-	3,400	737,284	-	737,284	تحلية الزاوية Desalination Zawia
51,324,100	0	0	34,425	702,287	6,007,701	6,709,988	الخميس Khoms
0	0	0	0	0	0	0	طبرق Tobruk
115,460,461	44,528	635	219,932	4,666,744	10,100,798	16,369,459	الإجمالي Total

Source: Ministry of Electricity and Renewed power

المصدر: وزارة الكهرباء والطاقة المتجددة

تطوير أطوال خطوط النقل لسنوات ، 2002-2009 م
Lengths development for energy transport lines , 2002-2009

30	66	220	400	السنة year
4,441	12,962	12,251	-	2002
7,655	13,040	12,251	-	2003
7,874	13,230	12,844	-	2004
7,976	13,434	13,133	-	2005
8,238	13,598	13,549	442	2006
8,238	13,598	13,549	442	2007
8,583	13,973	13,549	442	2008
11,094	14,214	13,686	1037	2009

Source: Ministry of Electricity and Renewed power

المصدر: وزارة الكهرباء والطاقة المتجددة

أطوال الخطوط والكوابل حسب الجهد لسنة 2012 م
Lengths of cables according to loads,2012

الكوابل الارضية Earth Cables	الخطوط الهوائية Lines	الجهد ك . ف Energy With Kv
—	2,290	400
154	13,706	220
165	14,311	66
5,084	11,142	30

Source: Ministry of Electricity and Renewed power

المصدر: وزارة الكهرباء والطاقة المتجددة

الطاقة المنتجة حسب نوعية التوليد والطاقة المنتجة لسنة 2012 م
Production energy according to type of production,2012

الطاقة المنتجة (ج و س) Production Energy MUH	نوعية التوليد Type of production
10 %	بخار Steam
53 %	غازي Gas
37 %	دورة مزدوجة Combined

Source: Ministry of Electricity and Renewed power

المصدر: وزارة الكهرباء والطاقة المتجددة

محطات التوليد القائمة من خلال القدرات المركبة والقدرات المتاحة 2012 م
Production stations among combined and available energy, 2012

القدرات المتاحة م.وات Available Capacity MW	القدرات المركبة م.وات Complex Capacity MW	عدد الوحدات No Of Units	تقنية الانتاج Production Technology
590	1,240	14	البخارية Steam
3,487	4,611	32	الغازية Gas
2,055	2355	15	دورة مزدوجة Combined cycle
225	582	12	اجمالي التوليد من جهات اخرى Total Production Energy From Others
6,798	8,788	71	الاجمالي العام Total

Source: Ministry of Electricity and Renewed power

المصدر: وزارة الكهرباء والطاقة المتجددة

تطور الطاقة المنتجة ج.و.س، 2012-2007 م
Development of energy production KW.H ,2007-2012

الطاقة المنتجة ج . و . س Energy Production KW.H	السنة year
25,415	2007
28,666	2008
30,337	2009
32,558	2010
26,348	2011
33,980	2012

Source: Ministry of Electricity and Renewed power

المصدر: وزارة الكهرباء والطاقة المتجددة

تطور شبكات التوزيع خلال الفترة، 2009-2002 م
Development of distribution networks, 2002-2009

عدد المحولات الهوائية (11/ 0.4 ك.ف) Ariel Transformers (11 K.V/0.4) KM	عدد المحولات الأرضية (11/ 0.4 ك.ف) Ground Transformers (11 K.V/0.4) KM	الخطوط الهوائية (11 ك.ف) كـم Ariel lines (11 K.V) KM	الكوابل الأرضية (11 ك.ف) كـم Ground Cables (11 K.V) KM	عدد محطات التحويل (0.4 ك.ف) Transfer Stations (0.4 K.V)	السنة year
31,000	8,896	29,075	4,234	7,469	2002
31,546	9,153	30,032	4,436	7,667	2003
33,021	9,535	33,138	4,802	8,186	2004
34,840	10,712	36,105	5,290	9,133	2005
37,561	11,625	37,827	6,947	10,046	2006
40,510	11,723	42,760	7,327	11,602	2007
42,225	12,598	42,900	8,002	12,479	2008
44,745	14,140	43,210	8,122	12,706	2009

Source: Ministry of Electricity and Renewed power

المصدر: وزارة الكهرباء والطاقة المتجددة

اجمالي أطوال الخطوط والكوابل بحسب الجهد التشغيلي لسنة 2012 م
Total lengths of lines and cables according to
effort of working,2012

30	66	220	400	الجهد (ك.ف.) Effort (K.V)
11,142	14,311	13,706	2290	الخطوط الهوائية (11 ك.ف.) كم Ariel Lines (11 K.V) KM
5,084	165	154	-	الكوابل الأرضية (11 ك.ف.) كم Ground Cables (11 K.V) KM
اجمالي اعداد المحطات والقدرة المركبة بحسب الجهد التشغيلي Energy Total Numbers of Stations and Combined				
30	66	220	400	الجهد (ك.ف.) Effort (K.V)
461	195	87	13	عدد محطات التحويل (0.4 ف.ك.) Transfer Stations (0.4 K.V)
13,914	4,359	19,006	9,600	القدرة المركبة (م . ف . ا) Complex Capacity MW

Source: Ministry of Electricity and Renewed power

المصدر: وزارة الكهرباء والطاقة المتجددة

عدد حسابات المستهلكين وكميات الطاقة المباعة حسب شرائح الاستهلاك، 2012 م
The number of consumer accounts and amounts of energy sold by consumption categories , 2012

النسبة المئوية من كميات الاستهلاك Quantities of consumption Percentage	كمية الاستهلاك حسب شرائح الاستهلاك consumption by consumers segments	عدد حسابات المستهلكين Consumer accounts number	نوع الاستهلاك Type Of Consumption
36%	4,651,063.064	905,970	منزلي House
6%	757,119,912	116,199	زراعي صغار Small-scale Agricultural
6%	736,784,897	966	زراعي كبار Large-scale Agricultural
5%	643,373,818	33,409	صناعي خفيف Light Industrial
6%	805,605,305	39	صناعي ثقيل Heavy Industrial
14%	1,841,023,672	142,270	تجاري Commercial
13%	1,763,611,876	7,061	مرافق عامة Public Facilities
14%	1,795,092,136	17,813	إنارة عامة Lightining
100%	12,993,674,680	1,223,727	الإجمالي Total

Source: Ministry of Electricity and Renewed power

المصدر: وزارة الكهرباء والطاقة المتجددة

حجم الإيرادات للعام، 2009 م

Size Revenues for, 2009

المبلغ (د.ج.) value (L B D)	البيان category
845,857,248	مبيعات الطاقة الكهربائية Electricity energy sales
3,002,316	إيرادات طاقة خارجية External power revenues
4,201,466	إيرادات المياه المحلاة Desalinated water revenues
73,529,930	إيرادات الأعمال والتزويدات Business and supplies revenue
11,326,596	رسوم الكشف والربط والعقد Detection and connection fees
1,871,559	إيجارات العدادات counters rents
5,331,949	إيرادات متنوعة Miscellaneous income
2,907,208	إيرادات سنوات سابقة prior years Income
1,706,435	مصروفات سنوات سابقة مرجعة prior years returned Expenses
490,410,985	دعم الدولة للقطاعات العامة State support for public sectors
1,440,145,692	إجمالي الإيرادات Total revenues

Source: Ministry of Electricity and Renewed power

المصدر: وزارة الكهرباء والطاقة المتجددة

حجم المصروفات للعام، 2009 م
Volume of expenses for the year, 2009

المبلغ (د.ل.) value (L B D)	البيان category
663,309,054	وقود المحطات Fuel stations
371,684,943	المرتبات وما في حكمها Salaries
107,168,314	مصروفات المواد المساعدة Expenses adjuvants
123,201,538	مصروفات الصيانة Maintenance expenses
82,848,534	مصروفات خدمة متنوعة variety of Service expenses
14,751,180	مصروفات مالية Financial expenses
2,672,067	مشتريات طاقة كهربائية Purchases electrical energy
223,816,649	قسط الاستهلاك السنوي Premium annual consumption
3,757,548	المصروفات الأخرى Other expenses
93,269,619	مصروفات سنوات سابقة prior years Expenses
737,192	إيرادات سنوات سابقة مرجعة previous years returned Incomes
1,687,216,638	إجمالي المصروفات Total expenses

Source: Ministry of Electricity and Renewed power

المصدر: وزارة الكهرباء والطاقة المتجددة

مشروعات إنتاج الطاقة الكهربائية، 2009 م
Electricity Power Production Projects, 2009

نسبة الانجاز Achiev Percent	مدة التنفيذ (شهر) Execution period (month)	عدد الوحدات Number Of Units	السعة الاسمية (ميغاوات) Capacity Nominal by M.W	محطة Station
%86	43	3	820	الدورة المزدوجة ببغhazi Double Circle Benghazi
%80	42	3	820	الدورة المزدوجة بمصراته Double Circle Musrata
%5	52	4	1400	الخليج البخارية Steamy Gulf
%83	36	3	855	السريـر الغازية Steamy Sarir
%68	18	2	330	الجبل الغربي الغازية (توسع) West Mountain Steamy Enlargement
%96	24	2	570	الزويتينة (توسع) Zwetina Enlargement

Source: Ministry of Electricity and Renewed power

المصدر: وزارة الكهرباء والطاقة المتجددة

العاملين بالشركة العامة للكهرباء بنهاية 2009 م
General electricity company employees , 2009

وظائف مساعدة Assistants	إداريون Administratives	ماليون Financial	فنيون Technicians	مهندسون Engineers
3720	4510	3760	19211	7279
%10	%12	%10	%49	%19

Source: Ministry of Electricity and Renewed power

المصدر: وزارة الكهرباء والطاقة المتجددة

أعداد المتدربين في الداخل والخارج حسب نوع التدريب للعام، 2012 م
Number of trainers inside and out inside according to
type of training, 2012

الاجمالي Total	مجال التدريب Training Field	نوع التدريب Training Type
185	الاعداد Numbers	داخلي Local
835	رفع كفاءة محلي Local Courses	
591	لغة انجليزية English Courses	
217	استخدام حاسوب Computer Use	
187	تشغيل نظم التطوير Development System	
223	تدريب قياديين Leadership Training	
8	تدريب مشروعات بالخارج Projects Training Outside	خارجي Abroad
91	رفع كفاءة بالخارج Freshment Courses Outside	
2337	الاجمالي Total	

Source: Ministry of Electricity and Renewed power

المصدر: وزارة الكهرباء والطاقة المتجددة

محطات التوليد القائمة حسب تقنية الانتاج، 2012 م
production stations according to production technology , 2012

القدرات المتاحة م.وات Available Capacity MW	القدرات المركبة م . وات Complex Capacity MW	عدد الوحدات No Of Units	تقنية الانتاج Production Technology
590	1,240	14	البخارية Steam
3,487	4,611	32	الغازية Gas
2,055	2355	15	دورة مزدوجة Combined
225	582	12	اجمالي التوليد من جهات اخرى Total Production Energy From Others
6,798	8,788	71	الاجمالي العام Total

Source: Ministry of Electricity and Renewed power

المصدر: وزارة الكهرباء والطاقة المتجددة



القوى العاملة Man Power

مؤشرات السكان والقوى العاملة، 2012 م
Indicators of population and manpower, 2012

مجموع Total	اناث Female	ذكور Male	البيان Category
5878.1	2851.3	3026.8	عدد السكان الليبيين (بالآلاف نسمة) Number of Libyan population(000)
942.3	1916	2026	السكان في سن العمل بالآلاف population in age of work by-1000
67.1	67.2	66.9	معدل النشاط Rate of Activity
882.1	647	1236	القوى العاملة Manpower
47.8	33.8	61.0	نسبة المشاركة في القوى العاملة Percent of Participation In Manpower
524.1	485	1039	عدد المشتغلين بالآلاف Number of Workers In -1000
38.7	25.3	51.3	نسبة المشتغلين لمجموع السكان سن العمل Percent of Workers out of Total Population
358.3	1621	196.2	العاطلون Unemployments
19.0	25.1	15.9	نسبة البطالة Unemployment Percentage

Source : Bureau of Statistics and Census
Results of employment and unemployment survey

المصدر: مصلحة الإحصاء والتعداد
نتائج مسح التشغيل والبطالة

عدد السكان الليبيين حسب الفئات العمرية والجنس لعام، 2012 م
Number of Libyan population according to age and sex,2012

(000)

بالالف نسمة

مجموع Total	اناث Female	ذكور Male	الفئات العمرية Age Category
742.5	351.2	391.4	4-0
639.6	318.9	320.7	9-5
554.1	265.4	288.7	14-10
547.0	263.3	283.7	19-15
557.9	263.5	294.4	24-20
509.3	242.0	267.3	29-25
501.2	253.9	247.3	34-30
440.9	226.9	214.0	39-35
379.9	193.8	186.1	44-40
285.8	145.1	140.7	49-45
221.7	105.4	116.3	54-50
136.6	65.2	71.4	59-55
120.9	59.7	61.2	64-60
77.8	34.0	43.8	69-65
69.5	27.4	42.1	74-70
49.1	20.0	29.1	79-75
26.3	8.8	17.6	84-80
13.1	4.7	8.3	89-85
3.4	1.1	2.4	94-90
1.5	1.1	0.4	95+
5,878.1	2,851.3	3,026.8	المجموع Total

Source : Bureau of Statistics and Census
Results of employment and unemployment survey

المصدر: مصلحة الإحصاء والتعداد
نتائج مسح التشغيل والبطالة

القوى العاملة الليبية حسب فئات السن والجنس، 2012 م
Libyan manpower according to age and sex, 2012

(000)

بالآلاف

مجموع Total	اناث Female	ذكور Male	الفئات العمرية Age Category
24.9	5.9	18.9	19-15
170.6	50.7	120.0	24-20
323.2	118.7	204.4	29-25
366.4	149.4	217.0	34-30
328.1	132.5	195.6	39-35
261.6	90.6	171.0	44-40
184.3	95.9	124.4	49-45
124.5	27.1	97.4	54-50
58.9	9.5	49.4	59-55
31.0	2.0	29.1	64-60
8.9	0.5	8.4	+65
1,882.4	646.9	1,235.5	المجموع Total

Source : Bureau of Statistics and Census
Results of employment and unemployment survey

المصدر: مصلحة الإحصاء والتعداد
نتائج مسح التشغيل والبطالة

القوى العاملة الليبية حسب المناطق والجنس، 2012 م
Libyan manpower according to areas and sex, 2012

(000)

بالآلاف

Region	مجموع Total	اناث Female	ذكور Male	المنطقة
Tobruk	56.4	19.1	37.3	طبرق
Derna	57.6	23.8	33.8	درنة
ALGebelELakhdar	68.2	29.3	39.0	الجبل الأخضر
AL Marj	69.5	26.9	42.7	المرج
Benghazi	196.0	54.3	141.6	بنغازي
Alwahat	56.0	17.1	38.9	الواحات
ALKofra	14.5	5.7	8.9	الكفرة
Sirt	37.2	10.7	26.6	سرت
Aljofra	21.1	9.3	11.8	الجفرة
Misrata	140.8	27.9	122.9	مصبراتة
AL Margheb	132.3	35.1	97.2	المرقب
Tripoli	347.9	105.5	242.4	طرابلس
Jfara	161.9	64.3	97.6	الجفارة
Zawia	108.4	43.3	64.7	الزاوية
Western Area*	114.6	50.0	64.6	المنطقة الغربية*
ALGabelALGharbi	116.7	43.7	73.0	الجبل الغربي
Nalut	37.8	16.6	21.3	نالوت
Sabha	39.9	16.0	23.9	سبها
WadiShati	31.9	15.7	16.2	وادي الشاطئ
Murzuk	31.2	14.0	17.3	مرزق
WadiELHaya	32.8	14.2	18.6	وادي الحياة
Ghat	9.4	4.1	5.3	غات
Total	1,882.4	646.9	1,235.5	المجموع

Source: - Bureau of Statistics and Census
Western Area* Including: Jamel - Ragdalin - Alasaa - Sabrata
Zawara - Alagelat
Results of employment and unemployment survey

المصدر: - مصلحة الإحصاء والتعداد
المنطقة الغربية* وتشمل (الجميل - الرغداين - العسة - صبراتة
زوارا - العجيلات)
نتائج مسح التشغيل والبطالة

معدلات المشاركة الاقتصادية حسب المناطق والجنس، 2012 م
Economic participant rate according to areas and sex,2012

Region	مجموع Total	اناث Female	ذكور Male	المنطقة
Tobruk	51.3	36.0	65.5	طبرق
Derna	52.9	45.1	60.2	دنة
ALGebelELakhdar	49.7	43.2	56.0	الجبل الاخضر
AL Marj	58.0	44.7	71.6	المرج
Benghazi	41.4	23.9	57.5	بنغازي
Alwahat	46.0	28.5	63.1	الواحات
ALKofra	42.2	33.7	50.3	الكفرة
Sirt	37.9	21.5	54.4	سرت
Aljofra	58.4	53.2	63.3	الجفرة
Misrata	38.8	15.9	60.5	مصراته
AL Margheb	43.5	23.1	63.7	المرقب
Tripoli	44.1	28.2	58.3	طرابلس
Jfara	52.8	43.1	62.1	الجفارة
Zawia	55.2	45.3	64.6	الزاوية
Western Area*	58.6	51.7	65.4	المنطقة الغربية*
ALGabelALGharbi	54.2	42.5	64.9	الجبل الغربي
Nalut	60.5	51.9	96.6	نالوت
Sabha	44.2	35.1	53.6	سبها
WadiShati	58.1	57.8	58.4	وادي الشاطئ
Murzuk	59.3	54.9	63.5	مرزق
WadiELHaya	60.0	54.3	65.2	وادي الحياة
Ghat	57.3	50.1	64.3	غات
Total	47.8	33.8	61.0	المجموع

Source: - Bureau of Statistics and Census
Western Area*Including: Jamel - Ragdalin - Alasaa - Sabrata
Zawara- Alagelat
Results of employment and unemployment survey

المصدر:- مصلحة الاحصاء والتعداد
المنطقة الغربية*وتشمل (الجميل - الرقدالين - العسة - صبراتة
زوارا - العجيلات)
نتائج مسح التشغيل والبطالة

معدلات المشاركة الاقتصادية حسب الفئات العمرية والجنس، 2012 م
Economic participation rate according to age group and sex , 2012

مجموع Total	اناث Female	ذكور Male	الفئات العمرية Age Category
4.5	2.3	6.7	19-15
30.6	19.2	40.8	24-20
63.5	49.1	76.5	29-25
73.1	58.9	87.7	34-30
74.4	58.4	91.4	39-35
68.9	46.8	91.9	44-40
64.5	41.3	88.4	49-45
56.2	25.8	83.7	54-50
43.1	14.6	69.1	59-55
25.7	3.3	47.5	64-60
3.7	0.5	5.9	+65
47.8	33.8	61.0	المجموع Total

Source : Bureau of Statistics and Census
Results of employment and unemployment survey

المصدر: مصلحة الإحصاء والتعداد
نتائج مسح التشغيل والبطالة

المشتغلين الليبيين حسب فئات العمر والجنس، 2012 م
Libyan manpower according to age group and sex, 2012

(000)

بالآلاف

مجموع Total	اناث Female	ذكور Male	الفئات العمرية Age Category
100.3	18.2	82.2	24-15
501.3	180.3	321.0	34-25
533.9	197.4	336.5	44-35
292.8	78.7	214.1	54-45
87.3	10.0	77.3	64-55
8.5	0.2	8.3	+65
1,524.2	484.8	1,039.3	المجموع Total

Source : Bureau of Statistics and Census
Results of employment and unemployment survey

المصدر: مصلحة الإحصاء والتعداد
نتائج مسح التشغيل والبطالة

المشتغلين الليبيين حسب المناطق والجنس، 2012 م
Libyan manpower according to areas and sex, 2012

(000)

بالآلاف

Region	مجموع Total	اناث Female	ذكور Male	المنطقة
Tobruk	43.9	14.0	30.0	طبرق
Derna	53.2	21.0	32.3	درنة
ALGebelELakhdar	58.4	22.5	35.8	الجبل الاخضر
AL Marj	47.9	13.9	34.1	المرج
Benghazi	168.1	42.8	125.3	بنغازي
Alwahat	43.0	10.9	32.1	الواحات
ALKofra	13.7	5.3	8.4	الكفرة
Sirt	31.2	8.0	23.1	سرت
Aljofra	18.0	8.2	9.7	الحفرة
Misrata	115.3	23.8	91.5	مصراته
AL Margheb	103.5	22.7	80.9	المرقب
Tripoli	289.1	80.4	208.7	طرابلس
Jfara	127.4	49.8	77.6	الجفارة
Zawia	86.8	31.7	55.1	الزاوية
Western Area*	94.7	40.3	54.4	المنطقة الغربية*
ALGabelALGharbi	83.5	29.5	54.0	الجبل الغربي
Nalut	30.5	12.5	18.0	نالوت
Sabha	30.4	11.4	19.0	سبها
WadiShati	25.8	12.0	13.8	وادي الشاطئ
Murzuk	25.7	10.9	14.8	مرزق
WadiELHaya	27.0	10.8	16.1	وادي الحياة
Ghat	7.0	2.4	4.5	غات
Total	1,524.2	484.8	1,039.3	المجموع

Source: - Bureau of Statistics and Census
Western Area*including: Jamel - Ragdalin - Alasaa - Sabrata
Zawara- Alagelat

المصدر:- مصلحة الإحصاء والتعداد
المنطقة الغربية*وتشمل (الجميل - الرغدالين - العسة - صبراتة
زواراة - العجيلات)

Results of employment and unemployment survey

نتائج مسح التشغيل والبطالة

، عدد المشتغلين الليبيين حسب الحالة العملية والجنس 2012 م
Libyan manpower according to work state and sex,2012

مجموع Total	اناث Female	ذكور Male	الحالة العملية work state
1,168.6	448.4	720.2	يعمل بالحكومة working with government
116.4	21.1	95.4	يعمل بمنشأة مملوكة للمجتمع working Institution belong to society
42.6	3.0	39.6	يعمل بشركة مساهمة ليبية working in Libyan participation company
19.3	1.9	17.3	يعمل في شركة مشتركة عامة working in General sharing company
6.4	0.3	6.2	يعمل بشركة اجنبية Working in foreign company
9.7	1.5	8.2	يعمل في شركة مشتركة خاصة Working in private company
45.2	5.4	39.8	يعمل لدى الغير Working whit anther part
20.9	0.7	20.2	يعمل لحسابه ومعه اخرون Working by himself with anther
82.7	2.0	80.6	يعمل بمفرده Working by himself
12.3	0.6	11.7	يعمل لدى الأسرة Working whit the family
1,524.2	484.8	1,039.3	المجموع Total

Source : Bureau Of Statistics and Census
Results of employment and unemployment survey

المصدر: مصلحة الإحصاء والتعداد
نتائج مسح التشغيل والبطالة

عدد المشتغلين الليبيين حسب الحالة المهنية، 2012 م
Libyan manpower according to professional state, 2012

النسبة Percentage	العدد Number	الحالة المهنية Professional State
1.7	26.471	المشرعون وكبار الموظفين والمدبرون Legislators and administrators
38.3	583.71	المشتغلون بالمهن العلمية والفنية ومن ينتمى اليهم من العلماء Scientists and Technologist
10.6	162.15	الفنيون ومساعدو أصحاب المهن العلمية Technicians and Assistant scientists
19.6	299.4	الموظفون الإداريون والكتبة Administratives
12.3	187.6	العاملون بالخدمات والعاملون بالتبعية والشراء Service Field and selas
9	13.3	العاملون بالزراعة وتربية الحيوانات وصيد الأسماك Agriculture and animals and fishes workers
3.2	48.7	العاملون في الحرف ومن يرتبط بهم Handicrafts and related
6.5	98.6	العاملون في تشغيل وتجميع الآلات والمعدات Workers in assemble machine
6.8	104.1	المهن الأولية Primary profession
0.0	124	العاملون غير المصنفين Non classified workers
100.0	1,524.2	المجموع Total

Source : Bureau Of Statistics and Census
Results of employment and unemployment survey

المصدر: مصلحة الإحصاء والتعداد
نتائج مسح التشغيل والبطالة

معدل البطالة حسب المنطقة والجنس، 2012 م
Rate of unemployment according to
region and sex, 2012

Region	مجموع Total	اناث Female	ذكور Male	المنطقة
Tobruk	22.1	26.9	19.7	طبرق
Derna	7.6	12.0	4.6	درنة
ALGebelELakhdar	14.4	23.0	8.2	الجبل الاخضر
AL Marj	31.1	48.3	20.2	المرج
Benghazi	14.2	21.2	11.5	بنغازي
Alwihat	23.2	36.0	17.5	الواحات
ALKofra	5.5	5.7	5.4	الكفرة
Sirt	16.3	24.6	12.9	سرت
Aljofra	14.6	11.1	17.4	الجفرة
Misrata	18.1	14.7	18.9	مصراته
AL Margheb	21.8	35.5	16.8	المرقب
Tripoli	16.9	23.8	13.9	طرابلس
Jfara	21.3	22.6	20.5	الجفارة
Zawia	19.9	27.4	14.9	الزاوية
Western Area*	17.4	19.5	15.7	المنطقة الغربية*
ALGabelALGharbi	28.5	32.5	26.0	الجبل الغربي
Nalut	19.4	24.7	15.3	نالوت
Sabha	23.7	29.0	20.2	سبها
WadiShati	19.0	23.5	14.7	وادي الشاطئ
Murzuk	17.8	22.3	14.0	مرزق
WadiELHaya	17.8	23.5	13.4	وادي الحياة
Ghat	25.6	40.6	14.1	غات
Total	19.0	25.1	15.9	المجموع

Source: - Bureau of Statistics and Census
Western Area* including: Jamel - Ragdalin - Alasaa - Sabrata
Zawara- Alagelat

Results of employment and unemployment survey

المصدر: - مصلحة الاحصاء والتعداد
المنطقة الغربية* وتشمل (الجبل - الرقداين - العسة - صبراتة
زارة - العجيلات)
نتائج مسح التشغيل والبطالة

عدد العاطلين عن العمل حسب المنطقة والجنس، 2012 م
Number of Unemployment according to sex and region, 2012

(000)

بالالف

Region	مجموع Total	اناث Female	ذكور Male	المنطقة
Tobruk	12.5	5.1	7.4	طبرق
Derna	4.4	2.9	1.5	درنة
ALGebelELakhdar	9.9	6.7	3.1	الجبل الاخضر
AL Marj	21.6	13.0	8.6	المرج
Benghazi	27.9	11.5	16.3	بنغازي
Alwahat	13.0	6.1	6.8	الواحات
ALKofra	0.8	0.3	0.5	الكفرة
Sirt	6.1	2.6	3.4	سرت
Aljofra	3.1	1.0	2.1	الجفرة
Misrata	25.5	4.1	21.4	مصراته
AL Margheb	28.8	12.5	16.4	المرقب
Tripoli	58.8	25.1	33.7	طرابلس
Jfara	34.6	14.6	20.0	الجفارة
Zawia	21.6	12.0	9.6	الزاوية
Western Area*	19.9	9.8	10.2	المنطقة الغربية*
ALGabelALGharbi	33.2	14.2	19.0	الجبل الغربي
Nalut	7.3	4.1	3.2	نالوت
Sabha	9.5	4.6	4.8	سيها
WadiShati	6.1	3.7	2.4	وادي الشاطئ
Murzuk	5.5	3.1	2.4	مرزق
WadiELHaya	5.8	3.3	2.5	وادي الحياة
Ghat	2.4	1.7	0.7	غات
Total	358.3	162.1	196.2	المجموع

Source: - Bureau of Statistics and Census

Western Area Including: Jamel - Ragdalin - Alasaa - Sabrata
Zawara- Alagelat

Results of employment and unemployment survey

المصدر: - مصلحة الإحصاء والتعداد

المنطقة الغربية* وتشمل (الجبل - الرقدالين - العسة - صبراتة
زوارا - العجيلات)

نتائج مسح التشغيل والبطالة

معدلات البطالة حسب فئات العمر والجنس، 2012 م
Rate of unemployment according to age and sex,2012

مجموع Total	اناث Female	ذكور Male	الفئات العمرية Age Category
48.7	67.9	40.9	24-15
27.3	32.8	23.8	34-25
9.5	11.5	8.2	44-35
5.2	9.5	3.5	54-45
2.8	12.6	1.4	64-55
4.8	51.7	2.1	+65
19.0	25.1	15.9	المجموع Total

Source : Bureau Of Statistics and Census
Results of employment and unemployment survey

المصدر: مصلحة الإحصاء والتعداد
نتائج مسح التشغيل والبطالة

عدد الباحثين عن عمل حسب فئات العمر والجنس، 2012 م
Number of unemployment according to age group and sex ,2012

مجموع Total	اناث Female	ذكور Male	الفئات العمرية Age Category
95.2	38.4	56.7	24-15
188.3	87.9	100.4	34-25
55.8	25.8	30.1	44-35
16.0	8.3	7.7	54-45
2.6	1.4	1.1	64-55
0.4	0.2	0.2	+65
358.3	162.1	196.2	المجموع Total

Source : Bureau Of Statistics and Census
Results of employment and unemployment survey

المصدر: مصلحة الإحصاء والتعداد
نتائج مسح التشغيل والبطالة

عدد المشتغلين الليبيين حسب النشاط الاقتصادي، 2012 م
Libyan man power according to economic filed,2012

النسبة Percentage	العدد Number	النشاط الاقتصادي Economic Activity
0.8	12950	الزراعة والصيد واستغلال الغابات Agricultural -hunting -forest utilization
2.4	35913	التعدين واستغلال المحاجر Mineral and stone utilization
4.0	61565	الصناعات التحويلية Transfer industries
2.9	44243	الكهرباء والغاز وإمدادات المياه Electricity , and gas supply and water
1.8	27158	الانشاءات والتشييد والبناء Construction and structure
5.6	85845	تجارة الجملة والتجزئة Wholesale and partitioned commercial
0.4	5586	الفنادق والمطاعم والمقاهي Hotels -restaurants and coffee
4.5	69316	النقل والتخزين والاتصالات Transport , storing and communication
1.8	26761	الوساطة المالية Stock market
1.1	16136	أنشطة العقارات والتأجير وخدمات الأعمال Real property , rent and work service
34.6	526783	الادارة العامة والدفاع والضمان الاجتماعي General administration -defense and social insurance
32.0	487956	التعليم Education
6.8	104324	الصحة والعمل الاجتماعي Health and social work
1.3	19361	خدمات المجتمع والخدمات الاجتماعية والشخصية الأخرى Society services -social services and personal security
0.0	262	غير ذلك Other than
100.0	1,524.2	المجموع Total

Source : Bureau Of Statistics And Census
Results of employment and unemployment survey

المصدر: مصلحة الإحصاء والتعداد
نتائج مسح التشغيل والبطالة



المالية

Finance

فئات العملة الورقية والعملة المعدنية الصادرة، 2008-2012 م
Denominations of notes and coins issued, 2008-2012

العملة الورقية Bank notes								سنة Year
الاجمعي Total	50 دينار 50 Dinar	20 دينار 20 Dinar	10 دينار 10 Dinar	5 دينار 5 Dinar	دينار واحد One Dinar	½ دينار ½ Dinars	¼ دينار ¼ Dinar	
5974754810	600500000	1508848000	2969490990	835548445	12268648	12268648	10246168	2008
7463577985	869445000	1897126000	3590496990	1035104445	9780448	9780448	9394043	2009
8434888560	1286345000	2100304000	3766965990	1208244945	7615448	7615448	7806118	2010
15653364560	1993355000	3900230000	7697086990	1955096945	7371798	7371798	7548168	2011
36347041534	1993355000	7926830000	20641381980	5482834890	213163518	44203788	45272358	2012

Source: Central Bank of Libya

المصدر: مصرف ليبيا المركزي

فئات العملة المعدنية المصدرة، 2008-2012 م
Denominations of coins issued, 2008-2012

العملة المعدنية Coins										سنة Year
اجمالي المصدرون Total Coins Issued	الاجمعي Total	500 دراهم 500 Dirhams	250 دراهم 250 Dirhams	100 دراهم 100 Dirhams	50 دراهم 50 Dirhams	20 دراهم 20 Dirhams	10 دراهم 10 Dirhams	5 دراهم 5 Dirhams	دراهم واحد 1 Dirham	
5984150000	9395190	1038000	1042000	3601500	2811000	521400	359560	19600	2130	2008
7476070000	12492015	2479000	2456250	3778500	2874100	522160	359980	19850	2175	2009
8457370000	22481440	8236500	5158000	4819600	3360800	523360	360580	20300	2300	2010
15679266000	25901440	10414250	5918000	5271950	3390700	523360	360580	20300	2300	2011
16374695000	29296565	12992500	6382625	5488600	3456200	523360	360580	20375	2325	2012

Source: Central Bank of Libya

المصدر: مصرف ليبيا المركزي

القروض والتسهيلات الإنمائية الممنوحة من المصارف التجارية لـ مختلف
القطاعات والأنشطة الاقتصادية، 2012-2008 م

Loans & Credits Granted by Commercial Banks to Various
Sectors & Economical Activities During , 2008 -2012

Million L. D

مليون دينار

المجموع Total	سلف اجتماعية Social Loans	قروض للنهر الصناعي Man Made River Loans	قروض عقارية Housing Loans	قروض للأنشطة الاقتصادية إنتاجية وخدمية Loans to Economic & Service Activities	سنة Year
10544.9	2473.3	174.0	1300.8	6596.8	2008
11812.7	3192.1	206.5	1278.8	7341.8	2009
13044.6	3770.6	0.0	1187.2	8086.8	2010
12786.5	3337.1	0.0	1154.7	8294.7	2011
15781.6	4973.5	0.0	1147.9	9660.2	2012

Source: Central Bank of Libya

المصدر: مصرف ليبيا المركزي

القروض الممنوحة من مصرف التنمية خلال الفترة ، 2011-2007 م
Loans paid by development bank , 2007-2011

Thousands LD

بالآلاف الليديا

المجموع Total	اخرى Others	خدمات صناعية Industries Services	صناعة الاثاث Furniture Industries	صناعة المنسوجات Textile Industries	صناعة المعادن Metal Works	الصناعات الكيميائية والبلاستيك Chemical and plastics	مواد بناء Building Materials	صناعات غذائية Food Industries	السنة Year
221939.9	41650.9	6858.3	0.0	490.0	5969.9	7843.4	129949.2	29178.2	2007
60968.5	12016.4	1356.4	808.6	607.1	290.9	358.2	40820.3	4710.6	2008
86784.7	5788.1	5260.7	1402.2	0.0	1289.4	1218.3	65793.0	6033.0	2009
89470.3	20014.6	1770.9	780.6	1230.0	808.7	1421.0	58967.6	4476.9	2010
121115.2	112317.8	60.0	-	-	-	150.0	8297.9	289.5	2011

Source: Development Bank

المصدر: مصرف التنمية

عرض النقود، 2008-2012 م

Money Supply, 2008-2012

Million L.D

مليون دينار

شبه النقود Quasi - Money			النقود Money			السنة Year
المجموع Total 2	ودائع ادخارية Saving Deposits	ودائع لأجل* Time Deposits	المجموع Total 1	ودائع تحت الطلب* Demand Deposits	عملة خارج المصارف Currency out of Banks	
5329.9	689.2	4640.7	34414.6	28806.3	5608.3	2008
5991.9	715.0	5276.9	38169.4	31206.5	6962.9	2009
5029.5	743.1	4286.4	41321.2	33712.2	7609.0	2010
4503.8	683.9	3819.9	53437.1	38597.0	14840.1	2011
5131.6	705.3	4426.3	58708.9	45311.9	13397.0	2012

Source: Central Bank of Libya

* Includes Deposits for Public Enterprises at Central Bank of Libya

** Includes Deposits in Foreign Currency for Resident Customers

المصدر: مصرف ليبيا المركزي

* تشمل ودائع المؤسسات العامة لدى مصرف ليبيا المركزي

** تشمل ودائع بالعملة الأجنبية لعملاء مقيمين

الاحتياطيات الدولية خلال الفترة، 2008-2012 م

International reserves during, 2008-2012

Million L.D

مليون دينار

المجموع Total	الاحتياطي لدى صندوق التقدي الدولي Reserve Count With International Monetary Fund	الذهب النقدي Monetary Gold	عملات اجنبية لدى مصرف ليبيا المركزي Foreign Currencies at Central Bank of Libya	سنة Year
115304.3	764.3	57.8	114482.2	2008
123935.6	733.6	57.8	123144.2	2009
128170.1	767.3	57.8	127647.3	2010
132848.5	571.6	46.9	132230.0	2011
168504.2	571.6	46.9	167885.7	2012

Source: Development Bank

المصدر: مصرف التنمية

ميزان المدفوعات، 2012-2008 م

Balance of payments, 2008-2012

Million L.D

مليون دينار

Category	السنة Year					البيان
	2012	2011	2010	2009	2008	
A- Current Account	31343.0	8636.0	19927.0	11724.0	45983.0	أولاً- الحساب الجاري
- Goods and Services	36624.0	4264.4	22267.0	12968.0	46409.0	1- السلع والخدمات
a. Goods	45253.0	9590.0	29777.0	18816.0	51089.0	أ- السلع
Exports (FOB)	78496.0	23254.0	61658.0	46319.0	77027.0	الصادرات (فوب)
Hydrocarbon Sector	76926.0	22789.0	59850.0	44626.0	75243.0	قطاع الهيدروكربونات
Other Exports	1570.0	465.0	1808.0	1693.0	1784.0	صادرات أخرى
Imports (FOB)	33243.0-	13664.0-	31881.0-	27503.0-	25938.0-	الواردات (فوب)
b. Services	8629.0-	5326.0-	7510.0-	5848.0-	4680.0-	ب- الخدمات
Credit	192.0	37.0	485.0	481.0	248.0	دائن
Debit	8821.0-	5363.0-	7995.0-	6329.0-	4964.0-	مدين
2- Income	1848.0-	68.0	-37.0	721.0	863.0	2- الدخل
Direct Investments Income	4862.0-	827.0-	-2206.0	1785.0-	4041.0-	دخل الاستثمار المباشر
Other Investments Income	3014.0	895.0	2169.0	2506.0	4904.0	دخل استثمار أخرى
3- Current Transfers	3433.0-	4304.0	-2303.0	1965.0-	1289.0-	3- التحويلات الجارية :
General Government	1075.0-	5097.0	-276.0	264.0-	94.0-	الحكومة العامة
Other Sectors	2358.0-	793.0-	-2027.0	1701.0-	1195.0-	القطاعات الأخرى
Oil Sector	819.0-	183.0-	-756.0	625.0-	434.0-	قطاع النفط
Workers Transfers Abroad	1539.0-	610.0-	-1271.0	1076.0-	761.0-	تحويلات العاملين للخارج
B- Capital and Financial Account	11843.0-	3002.0-	11474.0-	4448.0-	23905.0-	ثانياً- الحساب الرأسمالي والمالي-
Direct Investment	3161.0-	160.0-	-1182.0	2680.0	3358.0-	الاستثمار المباشر
portfolio Investment	0.0	396.0-	8064.0-	4190.0-	13515.0-	استثمار الحافظة
Other Investment	8682.0-	2446.0-	2228.0-	2938.0-	7032.0-	استثمارات أخرى
C- Errors and Omissions	3052.0-	1418.0-	2760.0-	826.0-	2428.0-	ثالثاً- الخطأ والسهو
D- Overall Balance	16448.0	4215.0	5693.0	6453.0	19650.0	رابعاً- الميزان الكلي

Source: Development Bank

المصدر: مصرف التنمية

النقود المصدرة للتداول ، 2005-2009 م
Issued Money, 2005-2009

Million L.D

مليون دينار

نسبته إلى إجمالي الخصوم % It's Rate to the discounts %	النقد المصدّر Issued Exchange Money	السنة Year
6.0	3482,1	2005
5.0	4134,5	2006
4.7	5391,6	2007
4.5	5984,1	2008
4.6	7476,0	2009

Source: Central Bank of Libya

المصدر: مصرف ليبيا المركزي

القروض الممنوحة من المصرف المركزي إلى المصارف التجارية ، 2012-2008 م
**Loans paid by central bank to the commercial
banks, 2008-2012**

Million L.D

مليون دينار

قيمة القرض The Value of Loan	السنة Year
52.2	2008
51.9	2009
0.1	2010
0.0	2011
0.0	2012

Source: Central Bank of Libya

المصدر: مصرف ليبيا المركزي

الموارد المالية للمصارف الأهلية خلال الفترة ، 2008-2004 م
Financial resources of Domestic Banks, 2004-2008

Million L.D

مليون دينار

الودائع Deposits	الودائع رأس المال والاحتياطيات Capital & Reserves Deposits	السنة Year
862.4	81.5	2004
947.2	88.4	2005
483.8	67.0	2006
233.2	34.6	2007
233.6	33.4	2008

Source: Central Bank of Libya
Includes Payment Order

المصدر: مصرف ليبيا المركزي
تشمل أوامر الدفع

القروض الممنوحة من المصرف الزراعي، 2011-2007 م
Paid loans by agricultural bank , 2007-2011

Million L.D

مليون دينار

المجموع Total	طويلة الأجل Long Term	متوسطة الأجل Medium Term	قصيرة الأجل Short Term	السنة Year
1400.1	840.9	495.5	63.7	2007
1475.1	829.1	564.2	81.8	2008
1467.4	829.0	549.2	89.2	2009
1457.9	829.6	555.0	73.3	2010
1571.2	829.6	631.0	110.6	2011

Source :Agriculture Bank

المصدر: المصرف الزراعي

القروض الممنوحة من مصرف الادخار والاستثمار العقاري، 2011-2007 م
Paid loans by saving and real estate bank, 2007-2011

المجموع Total	مشاريع إنشائية Construction Projects	القروض العقارية Housing Loans	السنة Year
4784.8	194.6	4590.2	2007
5898.7	1495.4	4403.3	2008
6596.7	1930.1	4666.6	2009
7403.3	2207.6	5195.7	2010
7953.3	2207.6	5745.7	2011

Source:Saving and Real Estate Investment Bank.
 Includes loans by Regions since2002

المصدر:مصرف الادخار والاستثمار العقاري
 تشمل القروض العقارية عن طريق المناطق ابتداء من عام 2002

متوسط أسعار صرف الدينار الليبي مقابل العملات الدولية الرئيسية، 2008-2012 م
Average of Libyan diner against major international currencies, 2008-2012

Libyan Dinar

دينار ليبيا

نوع العملة Currency Type				السنة Year
فرنك سويسري Swiss Frank	جنية إسترليني Pound	يورو €	دولار أمريكي American Dollar	
1.185	1.814	1.764	1.251	2008
1.193	1.966	1.778	1.240	2009
1.334	1.950	1.664	1.257	2010
1.339	1.952	1.632	1.262	2011
1.376	2.035	1.661	1.259	2012

Source: Central Bank of Libya

المصدر: مصرف ليبيا المركزي

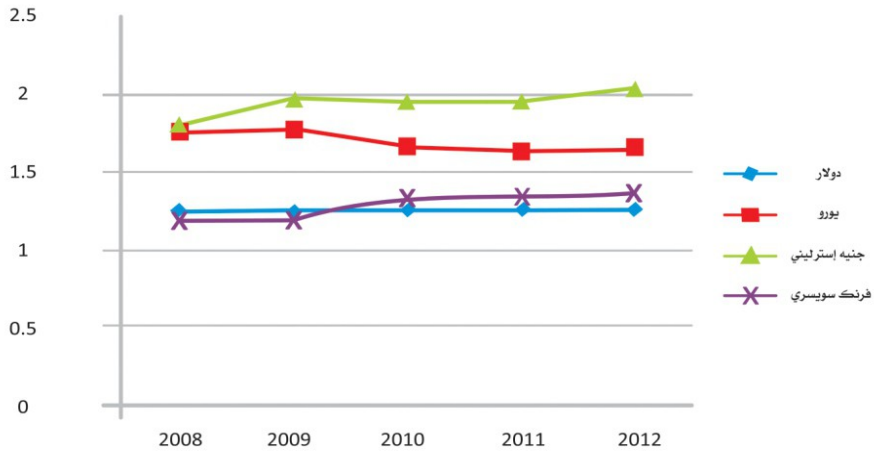

الإيرادات الفعلية غير النفطية للميزانية العامة ، 2012-2008 م
Actual non-Oil Revenues For Public Budget, 2008 - 2012

Million L.D

مليون دينار

المجموع Total	أخرى Others	إيرادات الضرائب TAXES	رسوم جمركية Customs Tax	السنة Year
8324.2	5034.5	2790.5	499.2	2008
6438.0	3056.5	2504.8	876.7	2009
5790.1	2148.7	2247.5	1393.9	2010
983.2	285.0	460.7	237.5	2011
3199.2	2332.7	617.6	248.9	2012

Source:Ministry of Finance

المصدر: وزارة المالية

الإيرادات والمصروفات الفعلية لسنة 2012-2008 م
Revenues and actual Expenditures, 2008-2012

Million L.D

مليون دينار

Category	2012	2011	2010	2009	2008	البيان
Revenues	70131.4	16813.3	61503.1	41785.0	72741.2	الإيرادات
Oil Revenues	66932.3	15830.1	55713.0	35347.0	64417.0	إيرادات نفطية
Non Oil Revenues	3199.1	983.2	5790.1	6438.0	8324.2	إيرادات غير نفطية
Expenditures	53941.6	23366.5	54498.8	35677.2	44115.5	المصروفات -2
Administrative Expenditures	36733.0	17580.1	15121.3	10252.9	11874.8	التسيرية
Development Expenditures	5500.0	0.0	23729.4	18983.9	28903.3	التحول
Wealth distribution	-	-	-	-	3337.4	توزيع الثروة
Subsidies and price stabilization	11708.6	4414.4	8019.7	-	-	الدعم وموازنة الأسعار
Special budgets	-	-	7628.4	-	-	الميزانيات الخاصة
Other Expenditures	-	-	-	6440.4	-	نفقات أخرى
Extra Budget	-	1372.0	-	-	-	الإضافية خارج الميزانية

Source:Ministry of Finance

المصدر: وزارة المالية



الاقتصاد Economy

تطور الرقم القياسي العام لتكلفة المعيشة حسب الجماهير الرئيسية للسنوات 2012-2008 م
Developing consumer price index for living cost
according to major groups, 2008-2012

2003=100

Major Group	2012	2011	2010	2009	2008	الموزن Weight	المجموعة الرئيسية
Foodstuffs & Beverages	171.8	191.4	153.5	149.3	144.8	336	الغذاء والمشروبات
Clothing And Footwear	141.0	137.4	106.8	98.1	94.7	73	الملابس والأحذية
Housing And Requisites	149.6	147.4	109.7	109.6	109.3	233	السكن ومستلزماته
Furniture	142.9	145.3	99.6	96.7	92.4	59	الأثاث
Medical Care	217.2	230.4	134.0	134.0	134.1	40	العناية الصحية
Transportations	160.6	160.3	136.7	137.3	134.3	112	النقل والاتصالات
Education , Culture And Entertainment	121.9	124.3	105.3	100.0	94.1	64	التعليم والثقافة والترفيهية
Miscellaneous Articles And Services	162.9	173.4	132.3	124.2	120.9	53	سلع وخدمات أخرى
Consumer Price Index	159.6	167.3	129.8	126.7	123.7	1000	الرقم القياسي العام

Source: -bureau Of Statistics And Census

المصدر: -مصلحة الإحصاء والتعداد

الرقم القياسي لتكاليف المعيشة حسب الجامع السعوية الرئيسية والأشهر لسنة 2011 م
Consumer price index for cost of living according to major groups
and Months , 2011

2003=100

الرقم القياسي الرئيسية الجميعة Major Groups	الرقم القياسي العموم consumer price index	سلعة وخدمات متفرقة Miscellaneous articles and services	التعليم والثقافة والترفيه Education , Culture & Entertainment	النقل والواصلات Transportation	العناية الصحية Medical Care	ابنات المسكن Furniture	المسكن ومستلزماته Housing	اللاقمشة والأحذية والملابس Clothing and Footwear	الغذاء الغذائية والشراب وتبغ Foods, Beverages and Tobacco	الأشهر / الأوزن Weights Months
weight	1000	53	64	112	40	59	233	73	366	الأوزن
Jan	132.7	104.4	105.0	136.9	134.1	100.9	109.5	108.1	159.5	يناير
Feb	132.5	140.1	105.0	136.9	134.1	100.9	109.5	107.6	159.3	فبراير
Mar	133.7	153.4	105.0	131.9	193.4	101.4	110.0	107.6	155.3	مارس
Apr	141.4	157.9	108.5	145.1	200.1	113.4	111.1	107.4	167.8	أبريل
May	144.5	167.3	108.5	145.1	201.7	113.4	110.5	107.4	175.9	مايو
Jun	144.6	167.5	108.5	146.5	199.6	118.5	114.6	113.0	170.4	يونيو
Jul	146.6	167.5	108.5	146.0	201.7	120.1	116.8	113.0	174.4	يوليو
Aug	160.8	168.4	111.6	158.6	231.9	133.3	130.3	130.0	191.3	أغسطس
Sep	167.6	171.4	112.2	162.2	234.2	139.7	132.2	137.8	204.1	سبتمبر
Oct	167.8	173.4	112.5	160.7	232.9	143.1	137.4	140.4	200.5	أكتوبر
Nov	165.9	173.4	115.6	160.8	231.3	144.6	142.4	139.6	191.7	نوفمبر
Dec	167.3	173.4	124.3	160.3	230.4	145.3	147.4	137.4	191.4	ديسمبر
Annual rates	150.4	159.8	110.4	149.3	168.6	122.9	122.9	109.9	178.5	العدل السنوي

Source: -Bureau of Statistics and Census

المصدر: -مصلحة الإحصاء والتعداد

الرقم القياسي لتكاليف المعيشة حسب المجموعات السكانية الرئيسية والأشهر لسنة 2012 م
Consumer price index for cost of living according to major groups
and months , 2012

المجموع الرئيسية Major Groups	الرقم القياسي العام consumer price index	سلعة وخدمات متفرقة Miscellaneous Articles and Services	التعليم والثقافة والتسلية Education , Culture & Recreation	الاتصالات والبريد Transportation Communication	الطبية Medical Care	أثاث المسكن Furniture	السكن ومستلزماته Housing Perquisites	الملابس والأحذية والأكفمشية Clothing Footwear	الأغذية والمشروبات والتبغ Foods Beverages and Tobacco	الأشهر / الوزن Weights Months
weight	1000	53	64	112	40	59	233	73	366	الوزن
Jan	161.5	173.4	124.3	160.3	223.3	141.5	147.6	137.4	176.8	يناير
Feb	157.7	170.6	124.3	159.9	223.3	143.4	147.7	135.3	166.9	فبراير
Mar	157.6	169.3	124.3	160.4	221.1	144.9	147.9	133.5	166.9	مارس
Apr	156.2	166.0	123.9	160.4	219.8	144.9	146.9	133.5	164.5	أبريل
May	157.8	163.0	121.7	160.2	217.3	144.9	148.6	134.9	168.7	مايو
Jun	157.5	162.8	120.7	160.0	216.9	144.4	149.4	136.4	167.5	يونيو
Jul	159.3	159.9	122.1	159.9	216.7	141.7	150.1	142.2	171.3	يوليو
Aug	160.9	159.8	121.7	160.2	214.1	141.3	149.8	151.1	174.5	أغسطس
Sep	162.4	158.9	121.4	161.4	214.1	141.3	149.9	144.8	179.7	سبتمبر
Oct	161.7	157.4	119.3	161.6	213.4	142.0	152.2	146.8	176.2	أكتوبر
Nov	161.1	157.4	119.3	161.7	213.4	142.0	152.6	147.6	174.2	نوفمبر
Dec	161.2	156.8	119.4	161.7	213.4	142.0	152.7	148.0	174.3	ديسمبر
Annual rate	159.6	162.9	121.9	160.6	217.2	142.4	149.6	141.0	171.8	المعدل السنوي

Source: - Bureau of Statistics and Census

المصدر : مصلحة الإحصاء والتعداد

معدل التضخم للرقم القياسي العام لأسعار المستهلك، 2012-2008 م
Rate of inflation of consumer price index , 2008 - 2012

Major Group	2012	2011	2010	2009	2008	الوزن weight	المجموعة الرئيسية
Foodstuffs & Beverages	3.7	16.3	2.8	3.1	19.7	336	المواد الغذائية والمشروبات
Clothing and Footwear	16.7	13.1	8.9	3.6	2.4	73	الملابس والأحذية
Housing and Requisites	22.0	11.8	0.09	0.2	5.5	233	المسكن ومستلزماته
Furniture	16.2	23.4	2.9	4.6	3.8	59	الأثاث
Medical Care	7.4	50.8	0	-0.1	0.2	40	العناية الصحية
Transportations Communication	7.6	9.2	-0.4	2.2	3.5	112	النقل والمواصلات
Education , Culture and Entertainment	10.4	4.9	5.3	6.2	3.3	64	التعليم والثقافة والتسلية
Miscellaneous and Services	0.30	22.7	6.5	2.1	8.7	53	سلع وخدمات أخرى
Consumer Prices Index	6.1	15.9	2.4	2.4	10.4	1000	الرقم القياسي العام تلاسلع

Source: -Bureau of Statistics and Census

المصدر: مصلحة الإحصاء والتعداد

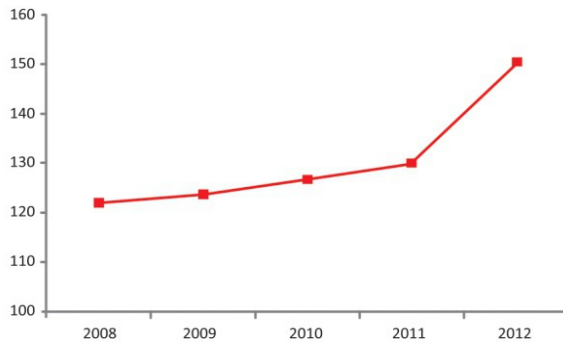

The amount in Thousands L. B. D.

القيمة بالآلاف دينار

النتائج الإجمالي والأسعار الجارية حسب القطاعات الاقتصادية للسنوات 2012- 2008 Gross domestic production according to economic sectors at current prices, 2008- 2012

Economic Sectors	*2012	*2011	*2010	2009	2008	القطاعات الاقتصادية
Agriculture, Forestry and Fishing	-	844.3	2,543.6	2,382,700	2,247,873	الزراعة والغابات وصيد الأسماك
oil and gas	-	22,267,440	60,814.5	47,087,053	81,149,831	استخراج النفط الخام والغاز الطبيعي
Mining and Quarrying	-	64.8	155.3	144,102	127,524	التعدين والحاجر
Manufacturing industries	-	978.0	5,809.5	5,447,633	4,888,771	الصناعات التحويلية
Electricity, Gas & Water	-	561.2	1,420.5	1,334,615	1,204,527	الكهرباء والغاز والمياه
Constructions	-	1,391.7	8,066.8	7,577,498	5,994,504	الانشاءات
Wholesale and retailer	-	2,873.6	4,388.1	4,092,667	3,761,642	تجارة الجملة والتجزئة
Restaurants and Hotels	-	49.5	219.4	205,356	187,883	المطاعم والفنادق
Transportation , Storage and Communication	-	3,317.7	4,432.1	4,125,827	3,884,202	النقل والتخزين والاتصالات
Financial Intermediary	-	745.9	1,262.0	1,181,849	1,081,289	الوساطة المالية
Real-estate Activities and Rating	-	4,546,702	6,636.4	6,154,776	5,723,776	الانشطة العقارية والائتمانية
General Management , Defence and Social Solidarity	-	12,319.3	7,128.8	6,870,800	6,670,679	الإدارة العامة والقطاع الاجتماعي
Education	-	39.8	141.4	133,844	122,445	التعليم
Health and Social works	-	87.1	175.1	164,698	155,484	الصحة والعمل الاجتماعي
Other Individual & Social Services	-	33.7	98.2	91,026	82,270	الخدمات الشخصية المجتمعية والشخصية الأخرى
Total Activities	-	50,120,889	103,291.6	86,994,443	117,282,700	مجتمع الأنشطة
Minus financial services indirectly computed	-	453.989	753.365	705,512	643,083	ناقصا الخدمات المالية الغير مباشرة
(G D P) Basic Prices Distributed Between	117,674,973.8	49,684,899.8	102,538.2	86,288,931	116,639,617	النتائج الإجمالي جاري بالأسعار الأساسية وتوزيع بين
1-Oil And Natural Gas Activities	76,860,960.3	21,933,428.4	60,814.5	47,087,053	81,149,831	(1) الأنشطة استخراج النفط والغاز
2-Other Economic Activities	40,814,013.5	27,751,471.4	41,723.8	39,201,878	35,489,785	(2) الأنشطة الاقتصادية الأخرى

Source-information center of ministry of planning

المصدر: مركز معلومات وزارة التخطيط

بيانات قلمية / تقديرية * احتساب القطاع الأجنبي فقط * حتى ظهور خدمات التعليم والصحة المقدمة من القطاع الأجنبي الخاصة والخاصة

النتائج المحلي الإجمالي حسب القطاعات الاقتصادية بالأسعار الثابتة (2003 = 100) للسنوات 2008 - 2012 م

The Gross Domestic Product according to Economic Sectors at Constant Prices, 2008- 2012

The amount in Thousands L.DS

القيمة بالآلاف دينار

Economic Sectors	*2012	*2011	*2010	2009	2008	القطاعات الاقتصادية
Agriculture Forestry and Fishing	-	553.4	1,785.2	1,800,950	1,757,025	الزراعة والغابات وصيد الأسماك
oil and gas	-	6,546.3	23,379.6	22,487,696	24,362,712	استخراج النفط الخام والغاز الطبيعي
Mining and Quarrying	-	37.5	178.8	169,516	154,106	التعدين والحجر
Manufacturing industries	-	601.6	2,615.8	2,584,731	2,496,563	الصناعات التحويلية
Electricity , Gas &Water	-	548.3	1,406.0	1,342,545	1,254,715	التعديرة والغاز والمياه
Constructions	-	808.5	3,850.1	3,638,614	3,338,178	الانشاءات
Wholesale and retailer	-	1,418.7	3,460.2	3,247,724	3,049,506	تجارة الجملة والتجزئة
Restaurants and Hotels	-	32.4	170.6	160,795	150,276	المطاعم والفنادق
Transportation , Storage and Communication	-	1,638.0	3,900.0	3,650,630	3,411,804	النقل والتخزين والاتصالات
Financial Intermediary	-	551.5	1,021.3	961,165	902,502	الوساطة المالية
Real-estate Activities and Rating	-	2,767.0	5,758.2	5,420,265	5,042,098	الأنشطة العقارية والأجرارية
General management , defence and social solidarity	-	4,622.4	4,560.6	4,465,720	4,378,157	الإدارة العامة والقطاع الاجتماعي
Education	-	31.9	96.8	91,182.4	86,840	التعليم
Health and Social works	-	65.5	156.9	147,154.9	138,825	الصحة والعمل الاجتماعي
Other individual & social services	-	25.4	62.0	58,687.1	54,090	الأنشطة والخدمات الاجتماعية والتكيفية الأخرى
Total Activities	-	20,236.5	52,402.1	50,227,368	50,577,398	مجموع الأنشطة
Minus of financial services indirectly computed (G D P) basic prices distributed between	-	90.2	932.2	373,081	348,674	ناقصا الخدمات المالية الغير مباشرة
1-Oil & natural gas activities	20,385,049	6,546.3	23,379.6	22,487,696	24,362,712	النتائج المحلي الإجمالي بالأسعار الأساسية (وزن بين)
2-Other economic activities	19,537,624	13,600.0	28,630.3	27,366,590	25,866,012	2) الأنشطة الاقتصادية الأخرى

Source-information center of ministry of planning

المصدر: - مركز المعلومات بوزارة التخطيط
بيانات هدية التقديرية
** تعمل القطاع الأممي فقط في حين تظهر خدمات التعليم والصحة المقدمة من قطاع العام ضمن قطاع الأوردة العامة والخاصة

متوسط نصيب الفرد من الناتج المحلي الاجمالي الثابت للسنوات، 2011-2009 م

Average share individual form gross domestic product
at constant prices,2009-2011

متوسط نصيب الفرد بالدينار Average share of individual (L.D)	عدد السكان بالالف Population in thousands	الناتج المحلي الاجمالي الف دينار (G.D.P)In Thousand(L.D)	السنوات year
8,339.63	5978	49,854,286	2009
8,526.22	6100	52,009,943	2010
3,236.88	6224	20,146,323	2011

Source-information center of ministry of planning

المصدر: مركز المعلومات بوزارة التخطيط

بيانات فعلية /تقديرية*

** تمثل القطاع الاهلي فقط. في حين تظهر خدمات التعليم والصحة المقدمة من قطاع العام ضمن نشاط الادارة العامة والدفاء

متوسط نصيب الفرد من الناتج المحلي الاجمالي الاسمي للسنوات، 2011-2009 م

Average share individual form gross domestic product
at current prices, 2009-2011

متوسط نصيب الفرد بالدينار Average share of individual (L.D)	عدد السكان بالالف Population number in thousands	الناتج المحلي الاجمالي الف دينار (G.D.P)In Thousand(L.D)	السنوات year
14,434.41	5978	86,288,931	2009
16,809.55	6100	102,538,255.1	2010
6,970.62	6224	43,385,112.2	2011

Source-information center of ministry of planning

المصدر: مركز المعلومات بوزارة التخطيط

بيانات فعلية /تقديرية*

** تمثل القطاع الاهلي فقط. في حين تظهر خدمات التعليم والصحة المقدمة من قطاع العام ضمن نشاط الادارة العامة والدفاء

المخفض الضمني للنتائج المحلي الأجمالي (100=2003) للسنوات 2007- 2011م

Deflator of gross domestic product , 2007- 2011

Economic Sectors	*2011	2010	2009	2008	2007	القطاعات الاقتصادية
agriculture and forestry	152.6	142.5	132.3	127.9	110.9	الزراعة والغابات
Fishing	290.4	260.1	209.4	333.1	118.1	صيد الأسماك
Mining and Quarrying	172.6	86.9	85.0	82.8	242.4	التعدين والمحاجر
Manufacturing industries	162.6	222.1	210.8	195.8	158.8	الصناعات التحويلية
Electricity , Gas & Water	102.4	101.0	99.4	96.0	89.3	الكهرباء والغاز والمياه
Constructions	172.1	209.5	208.3	179.6	136.4	الإنشآت
Wholesale and retailer	202.6	126.8	126.0	123.4	114.2	تجارة الجملة والتجزئة
Restaurants and Hotels	152.6	128.6	127.7	125.0	124.9	ال فنادق والمطاعم
Transportation , Storage and Communication	202.5	113.6	113.0	113.8	105.4	النقل والتخزين والاتصالات
Financial Intermediary	135.3	123.6	123.0	119.8	116.3	الوساطة المالية
Real-estate Activities and Rating	54.5	115.3	113.6	113.5	111.8	الأنشطة العقارية والايحارية
General Management , Defence &Social Solidarity	266.5	156.3	153.9	152.4	148.8	الإدارة العامة والدفاع والضممان الاجتماعي
Education	124.7	146.1	146.7	141.0	117.4	التعليم ♦♦
Health and Social works	154.1	111.6	111.9	112.0	116.3	الصحة والعمل الاجتماعي
Other Individual & Social Services	132.6	158.3	155.0	152.1	138.5	أنشطة الخدمات المجتمعية والشخصية الأخرى
Total Activities	216.5	197.1	173.2	231.9	183.2	مجموع الأنشطة
Minus of financial services indirectly computed	483.3	80.8	189.1	186.2	177.3	ناقصا الخدمات المالية الغير مباشرة
(G D P) Basic prices distributed between	215.4	197.2	173.1	232.2	183.3	النتائج المحلي الإجمالي بالأسعار الأساسية ويوزع بين:
1)Oil & Natural gas Activities***	290.4	260.1	209.4	333.1	239.5	1) أنشطة استخراج النفط والغاز ♦♦♦
2)Other Economic Activities	179.2	145.7	143.2	137.2	119.8	2) الأنشطة الاقتصادية الأخرى

Source-information center of ministry of planning

المصدر: مركز المعلومات بوزارة التخطيط

بيانات فعلية /تقديرية*

**تمثل القطاع الاهلي فقط. في حين تظهر خدمات التعليم والصحة المقدمة من قطاع العام ضمن نشاط الادارة العامة والدفا

النشاط الصناعي لشركات والمصانع والوحدات الانتاجية لسنة 2009 م
The industrial activity of companies and factories and
production units , 2009

نسبة التغير % Percentage Change	النسب والمؤشرات نسبة المحقق % Ratios & Indicators		قيمة المحقق Value Achieved	قيمة الإنتاج Production Value		قيمة الطاقة Energy value	القطاع Sector
	المستهدف Target	التصميمية Designed	من العام السابق Last Year	المحقق Achieved	المستهدف Target	التصميمية Designed	
(17)	88	62	849627	706183	804691	1143083	الصناعات المعدنية Metallic Industries
(19)	114	74	394911	468325	410435	631831	صناعة الاسمنت ومواد البناء Cement industry and construction materials
(20)	37	20	84370	67105	179596	332525	الصناعات الكيماوية Chemical Industries
(45)	27	3	2815	1548	5798	50698	صناعة الغزل والنسيج والأثاث والورق Spinning and Weaving Industry, Furniture, paper
(32)	62	33	706997	480048	775696	1453537	الصناعات الغذائية Food Industry
6	63	13	220697	233789	372315	1851642	الصناعات الهندسية والكهربائية Electrical Engineering Industries
(13)	77	36	2259418	1956999	2548531	5463315	اجمالي قطاع الصناعة والاقتصاد Total of Industrial Sector and economy

Source: -Information and Documentation Center of Industrial and economic

المصدر - مركز المعلومات والتوثيق الصناعي والاقتصادي

المبيعات المحلية للنشاط الصناعي على مستوى القطاعات لسنة 2009 م
Domestic sales of industrial activity at the sector level, 2009

قيمة المخزون من الإنتاج المكتمل Production Stock Value		معدل نمو Growth Rate	قيمة المبيعات المحلية Value of Domestic Sales		القطاع Sector
أخر المدة End of Period	أول المدة form beginning	المبيعات Sales	للفترة من العام السابق Period from previous year	خلال الفترة During current period	
2804	1576	19	692509	559768	الصناعات المعدنية Metallic Industries
0	0	11	410800	454013	صناعة الاسمنت ومواد البناء Cement industry and construction materials
4425	4889	4	63966	61667	الصناعات الكيماوية Chemical Industries
1699	1914	56	2492	1091	صناعة الغزل والنسيج والأثاث والورق Spinning and Weaving Industry, Furniture, paper
2568	904	30	710406	495286	الصناعات الغذائية Food Industry
699	952	23	229520	281295	الصناعات الهندسية والكهربائية Electrical Engineering Industries
12195	10235	10	2109693	1853120	اجمالي قطاع الصناعة والاقتصاد Total of Industrial Sector and economy

Source: -Information and Documentation Center of Industrial and economic

المصدر - مركز المعلومات والتوثيق الصناعي والاقتصادي



قطاع الصناعة Industry Sector

اجمالي الصناعات الكبيرة حسب النشاط الاقتصادي لعام 2009 م
Total large industries according to economic activity in 2009

Amount In Thousands L.D.

القيمة بالآلاف الدينار

المجموع Total	البيان Category	
88	عدد المنشآت No. of Establishments	
33735	ليبيون Libyans	أعداد المشتغلين No. of Employees
1774	غير ليبيين Non Libyans	
35509	المجموع Total	
3435233	الانتاج الرئيسي Main Production	اجمالي قيمة الانتاج Total Gross output
99437	الانتاج الثانوي Secondary Production	
3534670	المجموع Total	
1656335	مستلزمات سلعية Commodity Requisites	الاستهلاك الوسيط Intermediate Consumption
161413	مستلزمات خدمية Services Requisites	
1817749	المجموع Total	
1716922	القيمة المضافة Gross Value Added	
933746	التكوين الرأسمالي Total Fixed Capital Formation	

Source : Bureau of Statistics and Census

المصدر: مصلحة الإحصاء والتعداد

اجمالي تعويضات المشتغلين المدفوعة في أنشطة الصناعات التحويلية الكبيرة حسب النشاط الاقتصادي لعام، 2009 م
Total employees compensations in big manufacturing industries
according to economic activity, 2009

Amount In Thousands L.D.B

القيمة بالآلاف الدينار

إجمالي تعويضات المشتغلين Total compensation of workers	مساهمة المنشأة لصالح المشتغلين Institution Contribution For Workers	المزايا العينية In kind Payments	الرواتب والاجور Wages & Salaries	البيان Category
458956	32197	30429	396330	المجموع Total

Source : Bureau of Statistics and Census

المصدر: مصلحة الإحصاء والتعداد

اجمالي أنشطة الصناعات التحويلية الكبيرة حسب النشاط الاقتصادي والكيان القانوني لعام 2009 م
Total outputs of large manufacturing industries according to economic activity and the legal status in 2009

Amount In Thousands L.Ds

القيمة بالالف الدينار

التكوين الرأسمالي Total Fixed capital Formation	القيمة المضافة Gross Value Added	الاستهلاك الوسيط Intermediate Consumption	إجمالي قيمة الإنتاج Total Gross output	أعداد No.of workers	عدد المنشآت No.of Establishments	البيان Category
103	6052	5544	11596	402	5	فردية Individual
2933	72838	101179	174017	962	8	تشاركية Shared
140450	1047328	1013842	2061170	20059	28	مملوكة للدولة Public Domain
789321	590703	697183	1287886	14086	46	أخرى Other

Source : Bureau of Statistics and Census

المصدر: مصلحة الإحصاء والتعداد

اجمالي تعويضات العاملين في أنشطة الصناعات التحويلية الكبيرة حسب النشاط الاقتصادي والكيان القانوني لعام، 2009 م
Total Workers compensation in big manufacturing Industries according to economic activity and the legal status in,2009

Amount In Thousands L.Ds

القيمة بالآلاف الدينار

متوسط أجر العامل الواحد بالدينار The Medium of an workers in L.D	اجمالي تعويضات العاملين compensations of workers	عدد العاملين برواتب No.of workers	البيان Category
5	2015	402	فردية Individual
8	7005	932	تشاركية Shared

Source : Bureau of Statistics and Census

المصدر: مصلحة الإحصاء والتعداد

اجمالي الصناعات المتوسطة حسب النشاط الاقتصادي لعام، 2009 م
Total of medium manufacturing industries according to economic activity ,2009

Amount In Thousands L.Ds

القيمة بالآلاف الدينار

المجموع Total	البيان Category
659	عدد المنشآت No. of Establishments
6113	ليبيون Libyans
5411	غير ليبيين Non Libyans
11524	المجموع Total
337625	الانتاج الرئيسي Main Production
3601	الانتاج الثانوي Secondary Production
341226	المجموع Total
163151	مستلزمات سلعية Commodity Requisites
15922	مستلزمات خدمية Services Requisites
179073	المجموع Total
162153	Gross Value Added القيمة المضافة
3859	Total Fixed Capital Formation التكوين الرأسمالي

Source : Bureau of Statistics and Census

المصدر: مصلحة الإحصاء والتعداد

اجمالي تعويضات المشتغلين المدفوعة في أنشطة الصناعات التحويلية المتوسطة حسب النشاط الاقتصادي لعام، 2009 م

Total paid compensations in medium manufacturing Industries according to economic activity ,2009

Amount In Thousands L.Ds

القيمة بالآلاف الدينار

إجمالي تعويضات المشتغلين Total Compensation of Workers	مساهمة المنشأة لصالح المشتغلين Establishment Contribution for the Workers	المزايا العينية in kind Advantages	الرواتب والاجور wages & salaries	البيان Category
44977	1510	2221	41246	المجموع Total

Source : Bureau of Statistics and Census

المصدر: مصلحة الإحصاء والتعداد

اجمالي أنشطة الصناعات التحويلية المتوسطة حسب النشاط الاقتصادي والكيان القانوني لعام، 2009 م

Total of average manufacturing Industries according to economic activity and the Legal status ,2009

Amount In Thousands L.Ds

القيمة بالآلاف الدينار

التكوين الرأسمالي Total Fixed capital Formation	القيمة المضافة Gross Value Added	الاستهلاك الوسيط Intermediate Consumption	إجمالي قيمة الإنتاج Total Gross output	أعداد المشتغلين No.of workers	عدد المنشآت No.of Establishments	البيان Category
1360	70978	72316	143294	4881	344	فردية Individual
1799	55007	65680	120687	4186	238	تشاركية Shared
24	3277	3746	7023	298	7	مملوكة للمجتمع Public Domain
651	32890	37333	70223	1475	69	أخرى Other

Source : Bureau of Statistics and Census

المصدر: مصلحة الإحصاء والتعداد

اجمالي تعويضات العاملين في أنشطة الصناعات التحويلية المتوسطة حسب النشاط
الاقتصادي والكيان القانوني لعام، 2009 م

Total of workers compensations in manufacturing Industries according to
economic activity and legal status , 2009

Amount In Thousands L.Ds

القيمة بالآلاف الدينار

متوسط أجر العامل الواحد بالدينار The Mediuem of an workers in L.D	اجمالي تعويضات العاملين compensations of workers	عدد العاملين برواتب No.of workers	البيان
4	16755	4366	فردية Individual
4	18397	4328	تشاركية Shared
5	1410	290	مملوكة للدولة Public Domain
6	7627	1313	أخرى Other

Source : Bureau of Statistics and Census

الصدر: مصلحة الإحصاء والتعداد

اجمالي الانتاج الرئيسى والثانوى لأنشطة الصناعات التحويلية المتوسطة حسب النشاط الاقتصادى لعام، 2009 م
 Total of main and secondary production of average manufacturing
 Industries according to economic activity, 2009

Amount In Thousands L.Ds

القيمة بالآلاف الدينار

الانتاج الثانوى Secondary Production	
المجموع Total	البيان category
337626	الانتاج الرئيسى من المنتجات تامة الصنع Main production from completed products
451	تأجير أبنية Rent of buildings
409	خدمات نقل وشحن Transport services
139	تأجير الآت ومعدات Rent of machines & Equipments
311	خدمات صيانة واصلاح للغير Maintenance & repair Services or others
568	خدمات صناعية Industrial Services
912	هامش تجارية Commercial Margins
811	أخرى Others
3601	المجموع Total
341226	إجمالي قيمة الانتاج Total Gross output

Source : Bureau of Statistics and Census

المصدر: مصلحة الإحصاء والتعداد

اجمالي الضرائب المدفوعة من قبل أنشطة الصناعات التحويلية المتوسطة حسب النشاط الاقتصادي، 2009 م
Total of Paid taxes from average manufacturing Industries activities according to economic activity, 2009

Amount In Thousands L.Ds

القيمة بالآلاف الدينار

المجموع Total	البيان category
1443	ضرائب على المبيعات Sales Tax
458	رسوم رخص المهنيين Licence Fees
362	تصاريح عمل Residence Fees & Work Permits
62	رسوم جمركية Customs Taxes & Fees
30	رسوم الدمغة Stamps
2013	ضرائب ورسوم أخرى Other Taxes And Fees
4367	اجمالي الضرائب Total Of Taxes

Source : Bureau of Statistics and Census

المصدر: مصلحة الإحصاء والتعداد

اجمالي التكوين الرأسمالي في أنشطة الصناعات التحويلية المتوسطة حسب نوع
 الأصل والنشاط الاقتصادي ، 2009 م

Total of capital formation in average manufacturing Industries activities according to economic activity and type of origin ,2009

Amount In Thousands L.Ds

القيمة بالآلاف الدينار

المجموع Total	البيان category
11656	مجموع الاضافات الرأسمالي Total of capital additions
248	المبيعات من السلع الرأسمالية The Sales of Capitalist Goods
3850	التكوين الرأسمالي Total Fixed Capital Formation

Source : Bureau of Statistics and Census

المصدر: مصلحة الإحصاء والتعداد

مستلزمات الانتاج السلعية المستخدمة في أنشطة الصناعات التحويلية المتوسطة حسب النشاط الاقتصادي، 2009 م
Production goods requisites used in medium manufacturing Industries
according to economic activity, 2009

Amount In Thousands L.Ds

القيمة بالآلاف الدينار

المجموع Total	البيان Category
147762	مواد أولية Raw Materials
820	مياه Water
4607	كهرباء Electricity
3370	وقود و محروقات Fuel
277	مواد تنظيف Disposable Tools
5061	مواد تعبئة وتغليف Packing Materials
1253	مستلزمات أخرى Others
163152	اجمالي قيمة المستلزمات Total Materials Value

Source : Bureau of Statistics and Census

المصدر: مصلحة الإحصاء والتعداد

مستلزمات الانتاج الخدمية المستخدمة في أنشطة الصناعات التحويلية المتوسطة حسب النشاط الاقتصادي، 2009 م
Production services requisites in medium manufacturing Industries
according to economic activity, 2009

The Amount In Thousands L.Ds

القيمة بالآلاف الدينار

المجموع Total	البيان Category
3035	ايجارات الأبنية Rent of Buildings
491	البرق والبريد Post & Communications
4856	الصيانة والاصلاح Maintenance & repair
1964	مصاريف الشحن Cargo Expenses
796	مصاريف سفريات وتنفقات Transport Expenses
4778	مستلزمات أخرى Others
15920	اجمالي قيمة المستلزمات الخدمية Total of Services Requisites

Source : Bureau of Statistics and Census

المصدر: مصلحة الإحصاء والتعداد

اجمالي الصناعات الصغيرة حسب النشاط الاقتصادي لعام، 2009 م
Total of small-scale industries according to
economic activity , 2009

Amount In Thousands L.Ds

القيمة بالآلاف الدينار

Total المجموع	البيان Category	
18277	عدد المنشآت No. of Establishments	
39833	ليبيون Libyans	أعداد المشتغلين No. of Employees
34886	غير ليبيين Non Libyans	
74719	المجموع Total	
1154498	الانتاج الرئيسي Main Production	إجمالي قيمة الانتاج Total Gross output
33927	الانتاج الثانوي Secondary Production	
1188425	المجموع Total	
505071	مستلزمات سلعية Commodity Requisites	الاستهلاك الوسيط Intermediate Consumption
84398	مستلزمات خدمية Services Requisites	
589469	المجموع Total	
598956	القيمة المضافة Gross Value Added	

Source : Bureau of Statistics and Census

المصدر: مصلحة الإحصاء والتعداد

اجمالي تعويضات المشتغلين المدفوعة في أنشطة الصناعات الصغيرة
حسب النشاط الاقتصادي لعام، 2009 م

Total of paid employees compensations of Small Manufacturing
industries according to economic Activity, 2009

Amount In Thousands L.D.B

القيمة بالآلاف الدينار

إجمالي تعويضات المشتغلين Total compensation of workers	مساهمة المنشأة لصالح المشتغلين Institution Contribution For Workers	المزايا العينية In kind Payments	الرواتب والاجور Wages & Salaries	البيان Category
185301	834	1950	182517	المجموع Total

Source : Bureau of Statistics and Census

المصدر: مصلحة الإحصاء والتعداد

اجمالي الانتاج الرئيسي والثانوي لأنشطة الصناعات التحويلية الصغيرة حسب النشاط الاقتصادي لعام ، 2009 م
Total of main and secondary production of small manufacturing industries according to economic activity, 2009

Amount In Thousands L.Ds

القيمة بالآلاف الدينار

المجموع Total	البيان Category	
18277	عدد المنشآت No. of Establishments	
1154498	الانتاج الرئيسي Main Production	
530	ايرادات من تأجير أبنية Income from buildings rate	الانتاج الثانوي Secondary Production
700	ايرادات من خدمات نقل Transport Services	
4769	ايرادات من تأجير آلات Rent Of Machines & Equipments	
6586	ايرادات من خدمات صيانة Maintenance Services Income	
8609	ارباح تجارية من البيع Commercial Prophets	
12734	ايرادات أخرى Others	
33927	المجموع Total	
1188425	إجمالي قيمة الانتاج Total Production Value	

Source : Bureau of Statistics and Census

المصدر: مصلحة الإحصاء والتعداد

اجمالي أنشطة الصناعات التحويلية الصغيرة حسب النشاط الاقتصادي والكيان القانوني لعام، 2009 م
Total of small manufacturing Industries
according to economic activity and legal status, 2009

Amount In Thousands L.Ds

القيمة بالآلاف الدينار

القيمة المضافة Gross Value Added	الاستهلاك الوسيط Intermediate Consumption	إجمالي قيمة الإنتاج Total Gross output	أعداد المشتغلين No.of workers	عدد المنشآت No.of Establishments	البيان Category
397077	441790	838867	59730	15815	فردية Individual
66655	79103	145758	9477	1753	تشاركية Shared
13311	17509	30820	2229	590	نشاط أسرى Family Activity
2913	3747	6660	322	116	أخرى Others
598956	589469	1188425	74719	18277	المجموع الكلي Grand Total

Source : Bureau of Statistics and Census

المصدر: مصلحة الإحصاء والتعداد

تعويضات العاملين برواتب في أنشطة الصناعات التحويلية الصغيرة حسب النشاط
الاقتصادي والكيان القانوني لعام، 2009 م

Employees compensations in small manufacturing
Industries according to economic activity & legal status in, 2009

Amount In Thousands L.Ds

القيمة بالآلاف الدينار

متوسط أجر العامل الواحد بالدينار The medium an worker in L.D.	الرواتب والاجور Wages & Salaries	أعداد المشتغلين No.of Workers	البيان Category
4	151707	41037	فردية Individual
3	25482	9477	تشاركية Shared
2	4913	2229	نشاط أسرى Family Activity
4	85519	23524	أخرى Others
10	185301	55680	المجموع الكلي Grand Total

Source : Bureau of Statistics and Census

المصدر: مصلحة الإحصاء والتعداد

اجمالي مستلزمات الانتاج السلبية المستخدمة في أنشطة الصناعات التحويلية الصغيرة حسب النشاط الاقتصادي، 2009 م

Total of Goods production requirements in small manufacturing industries
according to economic activity , 2009

Amount In Thousands L.Ds

القيمة بالآلاف الدينار

المجموع Total	البيان Category
466795	مواد أولية Raw Materials
6488	مياه Water
20199	كهرباء Electricity
5280	وقود ومحروقات وزيوت Fuel & Oil
2485	مواد تنظيف Disposable Tools
3824	مواد تعبئة وتغليف Packing Materials
505071	المجموع Total

Source : Bureau of Statistics and Census

المصدر: مصلحة الإحصاء والتعداد

اجمالي مستلزمات الانتاج الخدمية المستخدمة في أنشطة الصناعات التحويلية الصغيرة حسب النشاط الاقتصادي، 2009 م
**Total of Services production requisites in small manufacturing Industries
activities according to economic activity, 2009**

Amount In Thousands L.Ds

القيمة بالآلاف الدينار

المجموع Total	البيان category
39561	ايجارات الأبنية Rent of Buildings
2104	البرق والبريد والاتصالات post & Communications
23787	الصيانة والاصلاح Maintenance and repair
14850	مصاريف الشحن Cargo Expenses
2761	مصاريف تنقلات Transport Expenses
469	الضيافة Hospitality
857	خدمات أخرى Others
84390	المجموع Total

Source : Bureau of Statistics and Census

المصدر: مصلحة الإحصاء والتعداد

اجمالي الضرائب المدفوعة من قبل أنشطة الصناعات التحويلية الصغيرة حسب النشاط الاقتصادي، 2009 م
**Total of Taxes paid from medium manufacturing Industries
activities according to economic activity, 2009**

Amount In Thousands L.Ds

القيمة بالآلاف الدينار

المجموع Total	البيان category
4059	ضرائب على السلع المنتجة Sales tax
6766	رسوم رخص المهن Licence Fees
1769	ضرائب على المشتغلين workers tax
457	ضرائب ورسوم جمركية Customs Taxes
588	رسوم الدمغة Stamps
1553	ضرائب ورسوم أخرى Other Taxes and Fees
15191	اجمالي الضرائب Total of Taxes

Source : Bureau of Statistics and Census

المصدر: مصلحة الإحصاء والتعداد



التجارة الخارجية

External Trade

قيمة الصادرات والواردات والميزان التجاري، 2010 م
Value of exports and imports and trade balance in 2010

Million L.D

مليون دينار

الميزان التجاري Trade Balance	الواردات Imports	الصادرات والمعاد تصديره Exports and reexports	السنة year
23 820 025	22 376 315	46 196 340	2010

Source: Bureau of Statistics and Census

المصدر: مصلحة الإحصاء والتعداد

الفائض او العجز في الميزان التجاري حسب مجموعات البلدان سنة ، 2010 م
Deficiency or deficit in trade balance according to Country groups , 2010

Thousands L.D

بالآف دينار

Country Groups	الفائض / العجز Deficiency /Deficit	الواردات Imports	الصادرات Exports	مجموعات البلدان
Arab League Countries	(-) 872 959	1 700 568	827 609	أقطار الدول العربية
African Countries	(-) 60 632	60 670	38	بلدان أفريقية
European Union Countries	28 491 068	9 274 368	37 765 436	دول الإتحاد الأوروبي
European Countries	(-) 569 348	727 085	157 737	دول أوروبية أخرى
American Countries	(-) 516 723	2 228 769	1 712 046	دول شمال ووسط وجنوب أمريكا
Asian Countries	(-) 2 542 512	8 275 986	5 733 474	دول آسيوية
Australia & New Zealand	(-) 108 869	108 869	0	أستراليا ونيوزيلندا
Total	23 820 025	22 376 315	46 196 340	المجموع

Source: Bureau of Statistics and Census

المصدر: مصلحة الإحصاء والتعداد

التغير في قيمة الميزان التجاري خلال الفترة، 2006-2010 م
Change in trade balance value, 2006-2010

Thousands L.D

بالآف دينار

التغير في الميزان التجاري بالنسبة لسنة السابقة Changes in trade balance over the pervious year		الميزان التجاري Trade Balance	السنوات years
النسبة المئوية للزيادة والنقصان Percent % increase and decrease	قيمة الزيادة والنقصان Increasing & Decreasing Amount		
22.4	5 207 079	28 401 532	2006
14.3	4 069 116	32 470 648	2007
34.1	11 065 941	43 536 589	2008
(-) 58.6	(-) 25 526 304	18 010 285	2009
32.3	5 809 740	23 820 025	2010

Source: Bureau of Statistics and Census

المصدر: مصلحة الإحصاء والتعداد

قيمة الواردات حسب أهم البلدان المستورد منها للسنوات، 2009-2010 م
Value of imports according to major countries of origin, 2009-2010

Million L.D

مليون دينار

Countries	2010 %	2010	2009 %	2009	البلدان
Eu	10.0	2 239 352	16.6	2 659 285	الاتحاد الأوروبي
China	9.8	2 183 406	12.1	1 949 696	الصين الشعبية
Italy	9.4	2 106 589	7.2	1 157 885	إيطاليا
South Korea	9.2	2 060 780	9.1	1 467 940	كوريا الجنوبية
United States	5.3	1 178 596	5.2	830 221	الولايات المتحدة الأمريكية
Japan	4.0	895 260	3.7	598 109	اليابان
Turkey	10.6	2 370 083	9.1	1 463 791	تركيا
Germany	6.8	1 523 237	4.9	779 035	ألمانيا
France	5.0	1 117 228	1.9	300 806	فرنسا
United Kingdom	3.2	711 352	2.7	438 236	بريطانيا
Tunisia	2.2	487 115	4.4	711 942	تونس
Egypt	3.5	791 287	2.4	383 021	مصر
Brazil	2.4	541 500	0.6	96 510	البرازيل
Spain	1.3	296 177	1.1	178 300	إسبانيا
Other Countries	14.6	3 272 413	17.1	2 739 961	بلدان أخرى
Total	100.0	22 376 315	100.0	16 060 567	المجموع الكلي

Source: Bureau of Statistics and Census

المصدر: مصلحة الإحصاء والتعداد

** Imported goods original form EU

** يقصد به الواردات من السلع التي تحمل منشأ الاتحاد الأوروبي فقط

قيمة الصادرات حسب أهم البلدان المصدر إليها للسنوات، 2010-2009 م

Value of exports according to selected major countries
of destination,2009-2010

Million L.d

مليون دينار

Countries	2010%	2010	2009%	2009	البلدان
Italy	42.3	19 527 937	34.3	11 670 818	إيطاليا
Spain	9.2	4 264 698	7.7	2 637 737	أسبانيا
Germany	2.6	1 182 429	6.9	2 358 339	ألمانيا
Turkey	0.5	244 583	1.2	405 578	تركيا
France	15.5	7 178 665	12.0	4 090 982	فرنسا
Portugal	1.6	748 802	1.6	543 628	البرتغال
India	1.4	638 800	1.7	584 709	الهند
Greece	4.5	2 059 738	3.6	1 216 292	اليونان
Netherlands	3.4	1 558 568	2.2	747 324	هولندا
United States	2.5	1 161 236	1.8	598 403	امريكا
Brazil	0.5	249 925	3.4	1 140 521	البرازيل
Canada	0.6	287 908	2.1	721 112	كندا
United Kingdom	1.1	494 731	3.8	1 297 119	بريطانيا
China	9.4	4 319 364	11.2	3 811 615	الصين
Other Countries	3.2	1 476 985	4.9	1 672 367	بلدان أخرى
Total	100.0	46 196 340	100.0	34 070 852	المجموع الكلي

Source: Bureau of Statistics and Census

المصدر: مصلحة الإحصاء والتعداد
المصدر: مصلحة الإحصاء والتعداد

قيمة الصادرات موزعة حسب أقسام السلع خلال الفترة، 2009-2010 م
Value of exports distributed according to goods sections, 2009-2010

Commodity Section	النسبة المئوية % Percentage %		القيمة بالآلاف الدنانير Value In Thousands L.D.		أقسام السلع
	2009	2010	2009	2010	
Food and Live Animals	0.0	0.0	1437	897	مواد غذائية وحيوانات حية
Beverages and Tobacco	0.0	-	533	-	مشروبات وتبغ
Crude Materials Inedible Except fuels	0.0	0.0	1150	758	مواد خام غير صالحة للأكل
Mineral Fuels, Lubricants and Related Materials	97.9	97.7	33 353 288	45142214	مواد الوقود المعدنية والمحروقات
Animal and Vegetable Oils & Fats	0.0	-	24	-	زيوت وشحوم حيوانية ونباتية
Chemicals	1.7	1.5	562 206	700871	مواد كيميائية
Manufactures Goods Classified Chiefly by Materials	0.4	0.8	151 878	351 431	مصنوعات صنفت في الغالب حسب المواد المصنوعة منها
Machinery and Transports Equipment	0.0	-	251	-	آلات ومعدات نقل
Miscellaneous Manufactured Articies	0.0	0.0	85	169	مصنوعات مختلفة
Commodities and Transaction not Classified According to Kind	-	-	-	-	سلع غير مصنفة على أساس النوع
Total	100.0	100.0	34 070 852	46 196 340	المجموع

Source: Bureau of Statistics and Census

المصدر: مصلحة الإحصاء والتعداد

قيمة الواردات موزعة حسب أقسام السلع خلال الفترة، 2010-2009 م
Value of imports distributed according to commodity section during, 2009-2010

commodity Sections	النسبة المئوية % Percentage %		القيمة بالآلاف الدينارين Value In Thousands L.D.		أقسام السلع
	2009	2010	2009	2010	
Food and Live Animals	10.4	10.4	1 663 936	2 320 381	مواد غذائية وحيوانات حية
Beverages and Tobacco	0.5	0.4	78 768	101 027	مشروبات وتبغ
Crude Materials Inedible Except fuels	1.9	2.7	299 616	604 751	مواد خام غير صالحة للأكل
Mineral Fuels, Lubricants and Related Materials	0.9	1.1	151 462	236 145	مواد الوقود المعدنية والمحروقات
Animal and Vegetable Oils & Fats	0.4	0.4	70 802	82 093	زيوت وشحوم حيوانية ونباتية
Chemicals	6.6	5.7	1 056 644	1 287 459	مواد كيميائية
Manufactures Goods Classified Chiefly by Materials	20.1	21.5	3 229 710	4 818 806	مصنوعات صنفت في الغالب حسب المواد المصنوعة منها
Machinery and Transports Equipment	49.6	49.3	7 968 879	11 031 589	آلات ومعدات نقل
Miscellaneous Manufactured Articies	9.6	8.5	1 540 750	1 894 064	مصنوعات مختلفة
Commodities and Transaction not Classified According to Kind	-	-	-	-	سلع غير مصنفة على أساس النوع
Total	100.0	100.0	16 060 567	22 376 315	المجموع

Source: Bureau of Statistics and Census

المصدر: مصلحة الإحصاء والتعداد



الإتصالات Communication

شركة المدار الجديد وليبيانا، 2012 م
Almadar Algaded and Libyana company, 2012

اجمالي المشتركين Customers		السنة year
ليبيانا Libyana	المدار الجديد Almadar Algaded	
4,376,519	3,900,000	2012

Source : Ministry of Communications

المصدر : وزارة الاتصالات

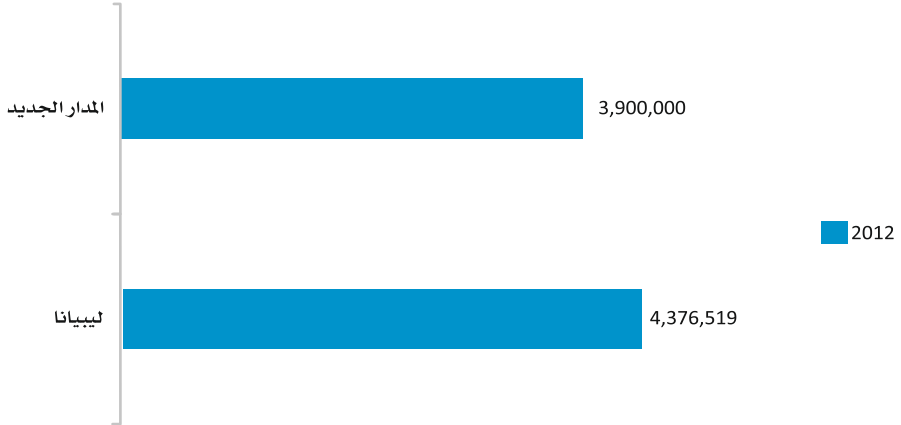

شركة هاتف ليبيا للاتصالات السلكية واللاسلكية حسب السعات ، 2012 م
Hatif Libya For Wired and Wireless Communication
According To Capacity,2012

السعة المسحوبة Withdraw capacity	السعة الشاغرة Unused capacity	السعة المشغولة Used Capacity	السعة الكلية Total capacity	السنة year
5760	289,454	1,290,546	1,580,000	2012
90 % هاتف سلكي 90 % Wire phone	71 % هاتف سلكي 71 % Wire phone	41 % هاتف سلكي 41 % Wire phone	46 % هاتف سلكي 46 % Wire phone	
10 % هاتف لاسلكي 10 % Wireless phone	29 % هاتف لاسلكي 29 % Wireless phone	49 % هاتف لاسلكي 49 % Wireless phone	54 % هاتف لاسلكي 54 % Wireless phone	

Source : Ministry of Communications

المصدر : وزارة الاتصالات

شركة ليبيا للاتصالات والتقنية، 2011-2012 م
Libya company for telecommunications
and technology , 2011-2012

WiMax	satellite	*WLL	*XDSL	ADSL	Dial-up	السنة Year
158,601	110	62	698	82,252	78,901	2011
57,000	—	56	426	15,000	12,000	2012

Source : Ministry of Communications

المصدر : وزارة الاتصالات



المواصلات Transportation

عدد الموانئ والسفن التجارية والبضائع المفرغة والمشحونة لعام 2012 م
Number of harbors and commercial ships and
off-load and in-load goods ,2012

Category	العدد Number	البيانات
Commercial harbors	9	الموانئ التجارية
Multiple trip ships on commercial harbors	2113	السفن المتعددة على الموانئ التجارية
Multiple trip ships on petrol harbors	611	السفن المتعددة على الموانئ النفطية
Handed Containers	129208	حاويات المسلمة
Empty Containers	147385	حاويات المفرغة
Inload full Containers	2238	حاويات المشحونة معبأة
Inload empty containers	143901	حاويات المشحونة فارغة
Cars on ship board	202095	سيارات على عجلات
Cars in containers	34277	سيارات داخل حاويات
Machines and trucks	3698	آليات وشاحنات
Offload Quantity of general goods	3550083	كمية البضائع العامة (المفرغة)
Inload Quantity of general goods	40971	كمية البضائع العامة (المشحونة)
Offload Quantity of packing goods	1730413	كمية البضائع المكيّسة (المفرغة)

Source: Information Center, Ministry of conductors and transport

المصدر: مركز المعلومات بوزارة المواصلات والنقل

عدد الرحلات والركاب الدولية والداخلية لعام ، 2012 م
**Number of international and domestic flights
and passengers,2012**

Category	العدد Number	البيانات
International and domestic flights	4899662	الرحلات الدولية والداخلية
Number of International and domestic passengers	14466158	الركاب الدولية والداخلية
International flights (Departure)	13052	الرحلات الدولية المغادرة
International flights (Arrival)	12904	الرحلات الدولية الوصول
Number of international passengers (Dep.)	1330235	الركاب الدولية المغادرة
Number of international passengers (Arr.)	1325890	الركاب الدولية الوصول
Domestic flights (Dep.)	12564	الرحلات الداخلية المغادرة
Domestic flights (Arr.)	12318	الرحلات الداخلية الوصول
Domestic passengers (Dep.)	1110292	الركاب الداخلية المغادرة
Domestic passengers (Arr.)	1099135	الركاب الداخلية الوصول
Charterer flights (Landing)	4232	الرحلات العارضة (هبوط)
Charterer flights (Transit)	1450	الرحلات العارضة (عبور)

Source: Information Center, Ministry of conductors and transport

المصدر: مركز المعلومات بوزارة المواصلات والنقل

مسابفري الرحلات الدولية حسب الشركات (مغادرة - وصول) لسنة، 2012 م

International passenger flights according to companies (dep.-arr.),2012

عدد الرحلات Number of Flights	عدد الركاب Number of Passengers	اسم الشركة Name of Company
816762	7986	الخطوط الجوية الليبية Libyan Airlines
346856	3514	الخطوط الجوية الافريقية Afriqiyah Airways
96396	1002	شركة البراق للنقل الجوي Buraq Air
24553	410	شركة ليبيا للطيران Air Libya
28951	630	شركة غدامس للنقل الجوي Ghadames Air Transport
1376717	12414	الشركات الاجنبية Foreign Companies

Source: Information Center, Ministry of conductors and transport

المصدر:مركز المعلومات بوزارة المواصلات والنقل

مسابفري الرحلات الداخلية حسب الشركات (مغادرة - وصول) لسنة، 2012 م

Domestic passenger flights according to companies (Dep.-Arr.),2012

عدد الرحلات Number of Flights	عدد الركاب Number of Passengers	اسم الشركة Name of Company
362274	4791	الخطوط الجوية الليبية Libyan Airlines
210217	2167	الخطوط الجوية الافريقية Afriqiyah Airways
438103	3500	شركة البراق للنقل الجوي Buraq Air
41825	722	شركة ليبيا للطيران Air Libya
10644	306	شركة غدامس للنقل الجوي Ghadames Air Transport
117970	2710	الشركات الاجنبية Foreign Companies

Source: Information Center, Ministry of conductors and transport

المصدر:مركز المعلومات بوزارة المواصلات والنقل

عدد الرحلات والركاب الدولية والمحلية بالمطارات الدولية لسنة 2012 م
International and domestic flights and passengers
(International Airports) ,2012

عدد الرحلات Number of Flights	عدد الركاب Number of Passengers	اسم المطار Name of Airport
2827210	30440	مطار طرابلس الدولي Tripoli International Airport
1506585	16526	مطار بنينا الدولي Benina International Airport
308536	2647	مطار مصراتة الدولي Misurata International Airport
195329	1577	مطار سبها الدولي Sebha International Airport
57393	878	مطار الابرق الدولي Al Abraq International Airport

Source: Information Center, Ministry of conductors and transport

المصدر: مركز المعلومات بوزارة المواصلات والنقل

الرحلات والركاب بالمطارات المحلية لسنة 2012 م
Domestic flights and passengers, 2012

عدد الرحلات Number of Flights	عدد الركاب Number of Passengers	اسم المطار Name of airport
11864	185	مطار اوباري Ubari Airport
9256	182	مطار غات Gaht Airport
14193	556	مطار غدامس Gadamis Airport
10647	273	مطار طبرق Tobruk Airport

Source: Information Center, Ministry of conductors and transport

المصدر: مركز المعلومات بوزارة المواصلات والنقل

عدد محطات الأرصاد الجوي لسنة، 2012 م
Number of forecast stations ,2012

العدد Number	البيان Category	
24	محطات الأرصاد السطحية Surface Forecast Stations	
9	محطات الأرصاد المناخية Climate Forecast Stations	
3	محطات الأرصاد الأجواء العليا Upper Atmosphere Forecast Stations	
2	محطات الأرصاد البحرية Maritime Forecast Stations	
3	محطات الأرصاد الزراعية Agriculture Forecast Stations	
20	محطات الأرصاد الآلية Automatic Forecast Stations	
7	محطات الأرصاد الجوية الصحراوية Desert Forecast Stations	
64 طلعة 64 Take off	الطلعات الجوية Flight Trips	خدمات الاستمطار Artificial rain project service
99.55 ساعة 99.55 hours	ساعات الطيران Flying Hours	
15 نشرة 15 Reports	النشرات المناخية Weather reports	

Source: Information Center, Ministry of conductors and transport

المصدر: مركز المعلومات بوزارة الموصلات والنقل

الحوادث المرورية والايرادات المالية المحصلة. 2012 م
Traffic accidents and fines value, 2012

قيمة المخالفات Fines Value	الاضرار المالية Damage Value	المركبات المتضررة Damaged Cars	عدد الإصابات Number of injuries	عدد الوفيات Number of Deaths	عدد الحوادث Number of Accidents	عدد المركبات المسجلة (Libyan Owners)	السنة Year
13274279.950	21496355	11950	7129	3020	7837	516950	2012
2692138.45-	6728843.5+	62-	62-	586+	28+	—	المعدل Rate

Source :General administration for traffic and licenses

المصدر:الإدارة العامة للمرور والتراخيص

حوادث المرور لسنة 2012 م المسجلة بأقسام المرور بمديريات الأمن الوطني
Traffic accidents in 2012 registered in
traffic police stations

Traffic Departments	قيمة الأضرار Damaged value	الركبات المتضررة Cars damaged	المجموع الكلي Total		حوادث الأضرار Damage Accidents	الاصابات البسيطة Simple injuries		الاصابات البليغة Serious injury		الوفيات Killing		أقسام المسور
			أشخاص Persons	حوادث Accidents		أشخاص Persons	حوادث Accidents	أشخاص Persons	حوادث Accidents	أشخاص Persons	حوادث Accidents	
Sebha	962000	80	119	107	23	14	11	33	21	72	52	سيها
AL Baida	309400	476	233	282	112	74	57	85	62	74	51	البيضاء
Shahat	65500	26	43	17	2	18	2	7	2	18	11	شحات
Misurata	542000	442	397	298	75	74	36	173	58	150	129	مصراته
Ben Walid	253000	27	58	23	3	30	1	0	0	28	19	بنى وليد
Zlitten	347300	241	222	185	25	93	52	66	49	63	59	زليتن
Zawia	344700	460	540	316	31	341	119	51	36	148	130	الزاوية
Tripoli	2527850	2005	116	1264	565	467	193	355	239	294	267	طرابلس
ALKhoms	777300	369	434	252	39	144	53	148	56	142	104	الخمس
Tarhona	251500	96	105	19	2	5	5	20	19	80	65	ترهونة
Karaboli	799900	226	286	126	8	127	27	84	45	75	46	القره بولى
Misillata	83650	60	57	40	5	10	2	33	22	14	11	مسلاته
Sirt	674000	99	157	76	0	8	2	86	30	63	44	سرت
Benghazi	3790000	3790	1757	1984	1002	696	318	758	426	303	238	بنغازي
Zwara	410582	80	125	124	46	45	22	62	35	18	21	زواره
Algmail	279500	107	197	82	3	61	14	70	18	66	47	الجميل
Eljalat	382800	153	206	98	0	75	11	69	38	62	49	المجيات
Subratha	640893	194	247	137	4	53	8	136	75	58	50	صبراته
Derna	495000	86	125	95	25	27	19	34	81	64	33	درنة
Alkopa	489000	79	115	06	15	41	12	31	3	43	30	القبة
Wadi ALshati	86000	22	82	23	6	62	0	20	0	36	17	وادي الشاطئ
Ajdabiya	479870	212	287	167	16	110	58	79	38	98	55	اجدابيا
Aljoufra	302250	63	83	53	9	34	8	11	5	38	31	الجفرة
Tobrok	374500	267	629	237	4	244	42	226	82	159	109	طبرق
Murzuk	62100	18	57	25	0	13	1	11	0	33	24	مرزق
Alwihat	516900	53	77	64	15	34	20	12	7	31	22	الواحات
Almarj	535400	148	205	94	14	67	13	57	11	81	56	المرج

Continued

Nalut	375500	55	69	47	11	38	17	12	2	19	17	نالوت
Batan Al Gabe	141500	21	34	20	0	14	8	8	3	12	9	باطن الجبل
Alkufra	78500	12	32	14	1	18	4	6	2	8	7	الكفرة
Gharian	203730	215	302	157	0	175	69	73	30	54	58	غريان
Alsahal Algabal	229000	27	35	53	17	9	13	20	16	6	7	الساحل بالجبل
Mezda	103500	25	62	40	9	7	2	20	4	35	25	مزده
Zintan	146000	47	71	63	17	28	17	25	14	18	15	الزنتان
Wadi Alajal	262980	50	121	57	2	26	3	31	9	64	43	وادي الاجال
Joufara	2528050	1430	1206	900	252	288	88	514	224	404	336	الجفارة
Ghat	79500	16	28	21	10	8	1	2	1	18	9	غات
Efran	132200	22	35	17	0	7	2	7	3	21	12	يفرن
Alasabah	25000	20	36	24	4	20	9	4	0	12	11	الأصابعة
Jadow	157000	10	18	12	0	3	0	1	0	14	12	جادو
Ghadames	15000	4	4	3	0	3	2	0	0	1	1	غدامس
Alabiar	198000	93	114	69	6	56	29	46	26	12	8	الأيبار
Sorman	34000	25	20	18	1	1	1	10	8	9	8	صرمان
Kabaw	4000	2	3	2	0	0	0	1	0	2	2	كاباو
Total	21496355	11950	10149	7837	2379	3632	1371	3497	1737	3020	2350	المجموع

Source :General administration for traffic and licenses

المصدر: الإدارة العامة للمرور والتراخيص

الحوادث المرورية المسجلة خلال العام ، 2012 م بأقسام المرور والتراخيص بمديريات الأمن الوطنى
Traffic accidents in 2012 registered in traffic police
stations and licenses departments

2350	حوادث Accidents	الوفيات Deaths
3020	الأشخاص Persons	
1737	حوادث Accidents	الاصابات البليغة Serious Accidents
3497	الأشخاص Persons	
1371	حوادث Accidents	الاصابات البسيطة Simple Accidents
3632	الأشخاص Persons	
2379	حوادث الأضرار Damages	
7837	حوادث Accidents	المجموع Total
10149	الأشخاص Persons	
11950	المركبات المتضررة Cars Damage	
21496355	قيمة الأضرار د/ل Damage Value L.D.	

Source :General administration for traffic and licenses

المصدر: الإدارة العامة للمرور والتراخيص

الحوادث المرورية لسنة 2012، م
Traffic accidents in 2012

2012	البيان Category
7837	الحوادث Accidents
3020	الوفيات Deaths
7129	الاصابات Injuries
11950	المركبات المتضررة Damage Cars

Source :General administration for traffic and licenses

المصدر: الإدارة العامة للمرور والتراخيص

مقارنة الحوادث المرورية بين سنتي 2011,2012 م
Comparison of Traffic accidents in 2011,2012

المعدل Rate	2012	2011	البيان Category
28+	7837	4620	الحوادث Accidents
586 +	3020	1128	الوفيات Deaths
729 -	7129	3919	الاصابات Injuries
62 -	11950	6761	المركبات المتضررة Damage Cars

Source :General administration for traffic and licenses

المصدر: الإدارة العامة للمرور والتراخيص

حوادث المرور المسجلة خلال العام 2012م حسب الأشهر Traffic accidents in 2012

القيمة الأضرار Damage Value	المركبات التضررة Damaged Cars	المجموع الكلي Total		حوادث الأضرار Accidents injuries	الإصابات البسيطة Simple Accidents		الإصابات البليغة Serious Accidents		الوفيات Deaths		الأشهر Months
		اشخاص Persons	حوادث Accidents		اشخاص Persons	حوادث Accidents	اشخاص Persons	حوادث Accidents	اشخاص Persons	حوادث Accidents	
1247310	843	708	571	193	285	109	256	128	167	141	يناير Jan
1399550	910	655	566	207	261	93	216	113	178	153	فبراير Feb
1513003	820	813	616	192	303	115	289	143	221	166	مارس Mar
1823100	967	896	616	168	318	118	320	151	258	179	أبريل Apr
1744450	1042	922	702	213	357	148	285	140	280	201	مايو May
1919650	1118	910	679	198	379	148	303	150	228	183	يونيو Jun
2000500	1037	765	603	198	258	89	271	132	236	184	يوليو Juy
1951150	1057	955	718	202	304	114	326	142	325	260	أغسطس Agu
1957350	1033	887	672	213	340	105	268	140	279	214	سبتمبر Sep
1849762	1012	845	666	194	270	98	298	159	277	215	أكتوبر Oct
2084230	1047	919	733	203	272	134	368	170	279	226	نوفمبر Nov
2005900	1064	874	695	198	285	100	297	169	292	228	ديسمبر Dec
21496355	11950	10149	7837	2379	3632	1371	3497	1737	3020	2350	المجموع Total

Source: General administration for traffic and licenses

المصدر: الإدارة العامة للمرور والتراخيص



المياه Water

كمية مياه الشرب، 2012 م
Quantity of drinking water, 2012

ملاحظات Notes	X (1000)	عدد أو كمية Number or amount	البيان category
من اجمالي عدد السكان From total population	—	64.52%	نسبة الإمداد المائي من الشبكة العامة Percentage of water supply from general net
آبار أنبوبية Pipe walls	—	17.36%	نسبة الإمداد المائي عن طريق الآبار الخاصة Percentage of water supply from private
خزانات محمية لتجميع مياه الأمطار Reserve tanks for rain water	—	15.78%	نسبة الإمداد المائي عن طريق الماجن Percentage of water supply from earth thanks
مياه ناقلات Water supply by carriers	—	2.34%	نسبة الإمداد المائي من مصادر أخرى Percentage of water supply from other sources
فرد Personal	3801.21	3801206	اجمالي عدد السكان الخدميين من الشبكة العامة Total population served by general net
فرد Personal	1022.77	1022767	اجمالي عدد السكان الخدميين من الآبار الخاصة Total population served by private wells
فرد Personal	929.68	929681	اجمالي عدد السكان الخدميين من ماجن (خزان تجميع) Total population served by earth tanks
فرد Personal	137.86	137862	اجمالي عدد السكان الخدميين وسائل أخرى Total population served by other sources
تنضخ عن طريق الشبكة العامة جميعها Water pumped through general net	613683.02	613683015	كمية المياه المنتجة سنويا عن طريق الدولة م ³ السنة Quantity of water produced by government m ³ year
آبار جوفية بالصحراء Walls in desert	357385.34	357385338	كمية المياه المنتجة من النهر الصناعي م ³ السنة Quantity of water produced from man made river m ³ per year
—	75856.18	75856183	كمية المياه المنتجة من تحلية مياه البحر م ³ السنة Quantity of water produced from R-O-S- m ³ PER YEAR
—	180200.50	180200504	كمية المياه المنتجة من الآبار الجوفية والعيون م ³ (حقول آبار بالمناطق) Quantity of water produced from wells and water foils
آبار جوفية مياهها مالحة يتم تحليتها salty deep walls after desalinated	240.99	240990	كمية المياه المنتجة من تحلية الآبار الجوفية م ³ السنة Quantity of water produced from wells distillation
—	—	87.64%	نسبة المياه الجوفية المنتجة من اجمالي المياه المنتجة Percentage of ground water out of total water produced
—	—	12.36%	نسبة المياه تحلية مياه البحر المنتجة من اجمالي المياه المنتجة Percentage of distillation water produced out of total water produced
—	—	65%	نسبة المياه التي يتم استهلاكها Percentage of water consumed
تقديريا Estimate	—	35%	نسبة الفاقد من مياه الشبكة العامة Percentage of deprived water from general net
م ³ /3 السنة 3 M - Year	398893.5	398893502	كمية المياه التي يتم استهلاكه Quantity of consumed water
م ³ /3 السنة 3 M - Year	214789.51	214789513	كمية المياه التي يتم فقدها من الشبكة العامة Quantity of deprive water out of general net
م ³ /3 السنة 3 M - Year	398893.50	398893502	جميع المياه التي يتم استهلاكها من الشبكة العامة مفوترة Total quantity of consumed water by invoice
الدولار = 1.30 دل. one dollar = 1.30	—	0.14	قيمة التعريف ثابتة لجميع بالنسبة لإمداد المائي م ³ (0.25 دل.) Invoice of water supply is fixed 0.25 L.D

كمية مياه الشرب، 2012 م
Quantity of drinking water, 2012

جميع عدد السكان المخدومين من الشبكة العامة يتلقون المياه بشكل يومي All population served by general net			
جميع عدد السكان المخدومين من الآبار الأنبوبية الخاصة موجودة بمنزلهم أو مزارعهم وتوصل بشبكة مياه المنزل All population served by private wells			
لا يوجد بدولة الليبية حنفيات عمومية In Libya there is no public taps			
معظم من يستعملون المياه من خارج الشبكة الرئيسية يعقمون المياه وأغلبهم يعقمون المياه بالفلتر Most of users out of general net using filter tip			
غير شامل الفاقد Non inclusive deprived water	—	287.5	نصيب استهلاك الفرد عامة لتر/فرد/اليوم Personal consumption L-P-day
—	—	%100	نسبة تعقيم المياه بشبكة الامداد الرئيسية Percentage of distillation water out of total quantity

Source: Ministry water resources

المصدر: وزارة الموارد المائية

الإمداد المائي للحضر، 2012 م
Urbanism water provided,2012

ملاحظات Notes	X (1000)	عدد أو كمية Number or amount	البيان category
فرد Person	3383.07	3383073	عدد سكان الحضر المخدومين من الشبكة العامة Number of urbanism served public net work
فرد Person	910.26	910263	عدد سكان الحضر المخدومين من الأبار الأنبوبية Number of urbanism which served by general pipe walls
فرد person	827.42	827416	عدد سكان الحضر المخدومين من الماجن (خزان تجميع المياه) Number of urbanism served public
فرد Person	122.70	122697	عدد سكان الحضر المخدومين من مصادر أخرى بالأمداد المائي (مياه ناقلات) Number of urbanism served by another source -carriers-
محسوبين ضمن الشبكة العامة General Net work	77.93	77927	عدد سكان الحضر المخدومين من العيون المحمية وعن طريق الشبكة العامة Number of urbanism served by water fountainhead general network
م ³ /3 السنة 3 M - Year	360738.41	360738661	كمية المياه التي يستهلكها الحضر م ³ /3 السنة Water consumption by urbanism ³ M per year
غير شامل الفاقد Non inclusive deprived water	—	292.14	نصيب الفرد من المياه الحضر لتر/فرد/اليوم Share of urbanism personal from water L-P-day
م ³ /3 السنة 3M Per Year	—	554982871	كمية المياه التي تضخ بالشبكة العامة للحضر Quantity of water pumped in public net to urbanism
بواقع 6 أشخاص للأسرة 6 persons per each family	563.85	563846	عدد الاشتراكات للإمداد المائي للحضر Number of shares in urbanism water supply
بواقع 6 أشخاص للأسرة 6 persons per family	غير شامل الفاقد Non inclusive deprived water	639.79	كمية المياه لكل اشتراك للحضر م ³ /3 السنة Quantity of water per each urbanism ³ M per year
تقديريا Estimate	مرتفع High	10%	متوسط اعتماد سكان الحضر على مياه الناقلات Average of urbanism population independent on carriers tanks

Source: Ministry water resources

المصدر: وزارة الموارد المائية

الإمداد المائي للريف، 2012 م
Water supply for rural, 2012

ملاحظات Notes	X (1000)	عدد أو كمية Number or amount	البيان category
فرد person	418.13	418133	عدد سكان الريف المخدومين من الشبكة العامة Rural population served by public net work
فرد person	112.50	112504	عدد سكان الريف المخدومين من الآبار الأنبوبية Rural population served by wells pipe
فرد Person	102.27	102265	عدد سكان الريف المخدومين من المآجن (خزان تجميع المياه) Rural population served by public
فرد Person	15.17	15165	عدد سكان الريف المخدومين من مصادر أخرى (مياه ناقلات) Rural population served by other sources (carriers)
محسوبين ضمن الشبكة العامة General net included	8.16	8155	عدد سكان الريف المخدومين من العيون المحمية وعن طريق الشبكة العامة Total rural Population served by water wellspring or general network
3م/السنة 3 M-year	38155.09	38155093	كمية المياه التي يستهلكها الريف م ³ / السنة Water consumption in rural ³ M-year
تقديريا Estimate	—	30%	متوسط اعتماد سكان الريف على مياه الناقلات Population Dependence average on rural-carriers
غير شامل المأقد Non including deprived water	—	250	نصيب الفرد من المياه الريف لتر/فرد/اليوم Sharing person from water rural L-P-dayl
بواقع 6 أشخاص للأسرة 6 person each family	—	547.5	كمية المياه لكل اشتراك للريف م ³ /3 السنة Quantity of water for each person in rural ³ M-year
3م/السنة 3m-year	58700.14	58700144	كمية المياه التي تضخ للشبكة الريف م ³ / السنة Quantity of water pumped in general rural net
بواقع 6 أشخاص للأسرة 6 persons per family	69.99	69689	عدد الاشتراكات للإمداد المائي للريف Number of participates for Rural urbanism water

Source: Ministry water resources

المصدر: وزارة الموارد المائية

مياه الصرف الصحي، 2012 م
Waste Water, 2012

ملاحظات Notes	X (1000)	عدد أو كمية Number or amount	البيانات category
من اجمالي عدد السكان Out of total population	—	%44.74	نسبة المخدومين من الشبكة العامة لصرف الصحي Percentage of served people from sanitation
من اجمالي عدد السكان Out of total population	—	%54.30	نسبة المخدومين عن طريق حفر الامتصاص Percentage of served people bulk wells
من اجمالي عدد السكان Out of total population	—	%0.96	نسبة السكان يستعملون أساليب أخرى Percentage of people served by other way
من اجمالي عدد السكان Out of total population	—	%9	نسبة مياه الصرف الصحي المجمعة لغرض المعالجة بالنسبة لعدد السكان Percentage of waste water for treatment out of total population
أشخاص Persons	—	6	متوسط عدد الأشخاص المخدومين من خلال كل اشتراك Average Number of Persons Served By All shares
—	2635.86	2635864	اجمالي عدد السكان المخدومين من شبكة الصرف الصحي Total of population served by waste water net
—	3199.09	3199093	اجمالي عدد السكان المخدومين من حفر الامتصاص Total population served by walls
—	56.56	56559	اجمالي عدد السكان المخدومين من وسائل أخرى Total population served by other different ways
—	—	0.10	التعريفية للمتر المكعب جميعها ثابتة (14.0 د.ل) Cost of cubic meter 14-0 L .D
<p>** مياه الصرف الصحي يتم معالجتها معالجة ثانوية (9 محطات عاملة فقط) من أصل 73 محطة والمستهدف 122 محطة تم التعاقد على بعضها وبعضها تحت الدراسة Waste water which treatment 9 stations out of 73 stations and the goals 122 stations</p>			

Source: Ministry water resources

المصدر: وزارة الموارد المائية



السياحة Tourism

الصرف الصحي للريف، 2012 م
Waste water in rural,2012

ملاحظات Notes	X (1000)	عدد أو كمية Number or amount	البيانات category
فرد Person	289.95	289945	عدد سكان الريف المخدومين من الشبكة العامة بالصرف الصحي Number of rural population served by general waste water net
فرد Person	351.9	351900	عدد سكان الريف المخدومين من حفر الامتصاص Number of rural population served by waste water walls
فرد person	6.22	6222	عدد سكان الريف المخدومين بوسائل أخرى Number of rural population served by anther ways
م3/السنة تقديريا بعملية حسابية 3M - year expected	23494.24	23494243	حجم المياه التي يتم تجميعها وتصرف في البحر والمجارى المائية (ريف) Quantity of water which passe to sea rural
بواقع 6 أشخاص للأسرة 6 persons each family	48.23	48323	عدد الاشتراكات لامداد للصرف للريف Number of participates for waste water in rural
م3/ فرد يوم تقديريا بعملية حسابية من خلال البيانات السابقة 3M Each Person Daily	—	0.22	نصيب الفرد من كمية مياه الصرف الصحي المجمعة والمخدوم من الشبكة العامة ريف Waste water share per person

Source: Ministry water resources

المصدر: وزارة الموارد المائية

الصرف الصحي للحضر، 2012 م
Waste water for urbanism,2012

ملاحظات Notes	(1000)	عدد أو كمية Number or amount	البيان category
فرد Person	2345.92	2345919	عدد سكان الحضر المخدومين من الشبكة العامة بالصرف الصحي Number Urbanism population served by waste water net
فرد Person	2847.19	2847193	عدد سكان الحضر المخدومين من حفر الامتصاص Number Urbanism population served by waste walls
فرد person	50.34	50337	عدد سكان الحضر الذين يستعملون وسائل أخرى Number Urbanism population using anther ways
م/3 السنة تقديريا بعملية حسابية 3M year expected	221771.45	221771445	حجم المياه التي يتم تجميعها وتصرف في البحر والمجارى المائية (حضر) Quantity of water which collected and passed to sea in urbanism
بواقع 6 اشخاص للأسرة 6 persons per family	390.99	390987	عدد الاشتراكات لامداد للصرف للحضر Number of participators for waste water in urbanism
م/3 السنة 3 M - Year	50184.66	50184655	كمية المياه التي يتم تجميعها لغرض المعالجة Quantity of water which collected for treatment
م/3 السنة 3 M - Year	45841.51	45841513	كمية المياه التي يتم معالجتها من المياه المجمعة Quantity of treatment water out of total
م/3 السنة 3 M - Year	14600.00	14600000	كمية المياه المعالجة والمستخدمة في الزراعة Quantity of treatment water which used in cultivate
م/3 السنة 3 M - Year	3124.51 3121.51	31241514	كمية المياه التي يتم معالجتها وتصرف للبحر Quantity of treatment water and passed to sea
—	—	% 31.8	نسبة المياه المعالجة والتي تستخدم للزراعة Percentage of treatment water which used in cultivate
فرد Personal	530.24	530236	عدد السكان الذين يتم تجميع مياه الصرف الصحي وتعالج لهم (جميعهم من الحضر) Total population which the collected waste water - all urbanism
م/3 السنة تقديريا بعملية حسابية 3 Mper year expected	221771.45	221771445	حجم المياه التي يتم تجميعها وتصرف في البحر والمجارى المائية (حضر) Quantity of water which collected and passed to sea -urbanism
م/3 فرد/ يوم تقديريا بعملية حسابية من خلال البيانات السائفة 3M Each Person Daily	—	0.259	نصيب الفرد من كمية مياه الصرف الصحي المجمعة والمخدوم من الشبكة العامة حضر Share of individual from quantity of waste water in urbanism
—	88.37	88373	عدد الاشتراكات التي يتم معالجة مياهها Number of participates which they collect for treatment
فرد Personal	168.62	168615	عدد السكان الذين تستخدم مياه الصرف لهم بعد المعالجة في الزراعة Number of population which they use waste water after treatment in cultivate
فرد Personal	361.62	361621	عدد السكان الذين تصرف مياه الصرف لهم بعد المعالجة في البحر والمجارى المائية Number for population which they use waste water after treatment
فرد Personal	1815.68	1815683	عدد السكان الذين لم تعالج مياههم وتصرف للبحر Number of population which not possible to treatment water and passed to sea

قطاع السياحة بنينينا للسنوات 2000 - 2010 م
Tourism sector in Libya , 2000-2010

السنوات	2000	2001	2002	2003	2004	2005	2006	2007	2008	2009	2010
عدد السياح الكلي Total Number Of Tourists	29,302	20,339	20,075	23,029	42,638	81,319	125,480	105,997	42,118	35,692	32,038
عدد الفنادق Number Of Hotels	194	225	225	226	226	245	256	268	277	303	305
عدد الغرف Number OfRooms	11,815	12,405	12,405	12,704	12,704	12,439	13,162	13,638	13,916	15,414	15,799
عدد الأسرة Number Ofbeds	19,969	20,967	20,967	21,404	21,404	23,051	25,471	26,423	27,723	28,760	29,200
عدد جولة الفنادق عدد زبائن الفنادق Number of Guests in Hotels	499,468	471,945	340,914	423,532	472,445	535,086	348,209	432,347	685,120	619,418	420,479
عدد العمالة في مرافق الإيواء عدد العاملين في مرافق الإيواء No. Of EMPLOYEES	205,114	-	-	-	-	5,710	6,324	6,700	6,700	10,442	11,331
عدد الليالي السياحية عدد الفترات السياحية Overnight stays in hotels	-	142,373	140,525	161,203	161,466	298,466	290,794	266,157	237,300	201,201	150,444
عدد الشركات السياحية عدد الشركات السياحية Number of Tourist Companies	19	19	31	54	-	114	167	239	304	378	447
عدد الشركات السياحية عدد الشركات السياحية no of shared tourist companies	-	-	-	-	-	230	361	418	459	498	523
عدد وكلاء السياحة عدد الوكلاء السياحية number Of tourist agents	-	-	-	-	-	17	33	50	65	91	100
عدد العمالة في الشركات والبنوك السياحية عدد عمال البنوك السياحية وكسالة السفر والسياحة Number of employoes in tourism companies	-	-	-	-	-	2,784	4,263	4,580	5,465	5,318	5,944
عدد رحلات اليواخر السياحية القادمة عدد رحلات اليواخر السياحية القادمة Number of ARRIVED tourist ships	-	-	-	-	-	69	113	83	28	27	29
عدد السياح القادمين عن طريق اليواخر السياحية عدد السياح القادمين عن طريق اليواخر السياحية Number of tourists ARRIVED by sea	-	-	-	-	-	-	83,938	67,972	8,218	6,951	10,546

Source: The Information Statistics Tourism Section

المصدر: قسم الإحصاءات والبيانات السياحية

إحصائية السياح القادمين ليبيا خلال الفترة 2000-2010م حسب ما ورد من إدارة الشرطة السياحية وحماية الآثار
Statistical tourists coming to Libya during the period, 2000-2010
as received from the tourism police department and the protection of tourism impacts

السنة Year										البيان category	
2010	2009	2008	2007	2006	2005	2004	2003	2002	2001	2000	إجمالي السياح القادمين Total tourist arrivals
32038	35692	42118	105997	125480	81319	42638	23029	20075	20339	29302	عدد السياح (أول الليل) The number of tourists (overnight visitors)
21492	28743	33900	38025	41542	81319	42638	23029	20075	20339	29302	الزوار الذين أتوا عن طريق السفن السياحية Arriving by cruise ships
10546	6951	8218	67972	83938	/	/	/	/	/	/	متوسط مدة بقاء السياح اليوم Average length of stays DAY
7 أيام	7 أيام	7 أيام	7 أيام	7 أيام	7 أيام	7 أيام	7 أيام	7 أيام	7 أيام	7 أيام	

Source: The Information&Statistics Tourism Section

المصدر: قسم المعلومات والإحصاء السياحي

الوضع السياحي القائم لسنة 2010 م
Tourism STATISTICS report in, 2010

Category	2010	البيان
Total number of tourists	32,038	عدد السياح الكلي حسب ما ورد من جهاز الشرطة السياحية وحماية الآثار
Tourists (overnight visitors)	21,492	عدد سياح المبيت حسب ما ورد من جهاز الشرطة السياحية وحماية الآثار
Cruise passengers	10,546	عدد سياح البواخر السياحية حسب ما ورد من جهاز الشرطة السياحية وحماية الآثار
Overnight stays in hotels	150,444	عدد الليالي السياحية
Average length of stay	7 أيام	متوسط مدة بقاء سياح المبيت
Average spend BY tourist per day	120 يورو €	متوسط إنفاق السائح في اليوم
Total AMOUNT SPENT	18,686,320 يورو €	إجمالي الدخل المقدر "الإيرادات"
Total number of cruise	29	عدد البواخر السياحية
Number of guests in hotels and similar establishments	420,479	عدد نزلاء الفنادق والقرى السياحية
Man power in tourism	17,581	القوى العاملة في السياحة
Number of tourist guides	306	عدد المرشدين السياحيين
participating in exhibitions and forums	7	عدد المشاركات في المعارض والمحافل السياحية الدولية الخارجية
Number of participants in the festivals and forums internal domestic	20	عدد المشاركات في المهرجانات والمحافل المحلية الداخلية
Number CONVENTIONS WITH OTHER	17	عدد الإتفاقيات المبرمة بين ليبيا والدول الشقيقة والصديقة في المجال السياحي لغاية 2010 مسيحي
Total number of classified hotels	138	العدد الكلي للفنادق المصنفة
Total Number of classified rooms	9,557	العدد الكلي للغرف المصنفة
Total Number of Cafes and restaurants	2,743	العدد الكلي للمقاهي والمطاعم

Source: The Information&Statistics Tourism Section
Note : exchange rate at30.12.2010 one URO= 1,6558

المصدر : قسم المعلومات والإحصاء السياحي
ملاحظة : سعر صرف اليورو بتاريخ 30-12-2010 هو 1,6558دينار

السياح القادمون لليبيا حسب التكتلات الجغرافية لسنة 2010 م
tourists ArrivED according to region in, 2010

Category	2010	البيان
Africa	% 0.39	أفريقيا
America	% 3.23	أمريكا
EuropE	% 89.64	أوروبا
East Asia & Pacific	% 6.62	شرق آسيا والباسيفيك
South Asia	% 0.04	جنوب آسيا
Middle East	% 0.08	الشرق الأوسط
TOTAL	100.00%	الإجمالي

Source :The Information&Statistics Tourism Section

المصدر : قسم المعلومات والإحصاء السياحي

سياح القادمين إلى ليبيا من الدول الرئيسية المصدرة للسياحة لسنة 2010 م
tourists from main countries exporting
tourists to Libya in, 2010

Category	2010	البيان
FRANCE	% 22	فرنسا
ITALY	% 21	إيطاليا
UK	% 17	بريطانيا
GERMANY	% 11	ألمانيا
POLAND	% 4	بولندا
SPAIN	% 3	إسبانيا
JAPAN	% 3	اليابان
AUSTRALIA	% 3	أستراليا
BELGIUM	% 2	بلجيكا
AUSTRIA	% 2	النمسا
USA	% 2	أمريكا
NETHERLANDS	% 1	هولندا
OTHERS	% 9	أخرى
TOTAL	% 100	

Source: The Information&Statistics Tourism Section

المصدر : قسم المعلومات والإحصاء السياحي

الفنادق العاملة بليبيا حسب المناطق لسنة 2010 م
Hotels According To Regions In 2010

Region	عدد العمالة NO OF EMPLOYEES	عدد الأسرة Number of Beds	عدد الغرف Number of rooms	عدد الفنادق Number of hotels	المنطقة
Tripoli	5,029	12,212	6,981	121	طرابلس
Banghazi	2,176	5,772	3,018	39	بنغازي
Al - Zawiyah	265	649	368	7	الزاوية
Western Area*	453	1,455	697	21	المنطقة الغربية*
Al - Marqab	133	366	184	10	المرقب
Al - Jabal alGarbi	107	270	148	4	الجبل الغربي
Misratah	709	1,889	984	18	مصرة
Nalut	181	425	251	8	نالوت
Al - Jabal al Akhdar	319	811	442	10	الجبل الأخضر
Al - Butnan	324	1,001	449	14	البيطان
Al - Marj	33	92	46	1	المرج
Darnah	193	666	268	12	درنة
Surt	412	947	571	9	سرت
Al - Jufrah	99	217	137	3	الجفرة
Ajdabiya	92	228	127	4	إجدابيا
Al - Wahat	23	106	32	2	الواحات
Wadi al Hayat	38	109	53	3	وادي الحياة
Sabha	315	733	437	7	سبها
Ghat	54	167	75	4	غات
Al - Kufrah	26	66	36	2	الكفرة
Al - Jfarah	305	893	432	2	الجفارة
morzok	45	126	63	2	مرزق
wadi al shaty	0	0	0	2	وادي الشاطئ
Total	11,331	29,200	15,799	305	الإجمالي

Source: The Information&Statistics Tourism Section
Western Area*Including: Jamel - Raghdalin - Alasaa - Sabratah
Zawara- Alagelat

المصدر : قسم المعلومات والإحصاء السياحي
المنطقة الغربية*: وتشمل (الجميل - الرغداين - العسة - صبراتة
زوارا - العجيلات)

مقدمي الخدمات السياحية حسب المناطق لسنة 2010 م
tourism service providers according to region in, 2010

Region	عدد العمالة NO OF EMPLOYEES	الإجمالي مقدمي الخدمة Total service providers	عدد المكاتب السياحية No.of tourism offices	عدد التشاريكات PRIVATE companies	عدد الشركات PUBLIC companies	المنطقة
Tripoli	3,399	604	55	277	272	طرابلس
Banghazi	542	92	6	36	50	بنغازي
Al - Zawiyah	189	37	6	20	11	الزاوية
Western Area*	148	27	1	18	8	المنطقة الغربية*
Al - Marqab	148	28	4	14	10	المرقب
Al - Jabal alGarbi	86	18	2	15	1	الجبل الغربي
Misratah	185	38	9	18	11	مصبراتة
Nalut	75	14	1	9	4	نالوت
Al - Jabal al Akhdar	98	17	1	8	8	الجبل الأخضر
Al - Butnan	118	22	0	18	4	البطنان
Al - Marj	19	3	0	1	2	المرج
Darnah	107	18	1	7	10	درنة
Surt	44	8	0	6	2	سرت
Al - Jufrah	20	7	5	2	0	الجفرة
Ajdabiya	0	0	0	0	0	إجدابيا
Al - Wahat	0	0	0	0	0	الواحات
Wadi al Hayat	59	9	0	2	7	وادي الحياة
Sabha	285	52	3	32	17	سبها
Ghat	128	26	4	17	5	غات
Al - Kufrah	0	0	0	0	0	الكفرة
Al - Jfarah	211	37	2	19	16	الجفارة
morzok	57	9	0	3	6	مرزق
wadi al shatay	26	4	0	1	3	وادي الشاطئ
Total	5,944	1,070	100	523	447	الإجمالي

Source: The Information&Statistics Tourism Section

Western Area*Including: Jamel - Ragdalin - Alasaa - Sabrata
Zawara - Alagelat

المصدر: قسم المعلومات والإحصاء السياحي

المنطقة الغربية*وتشمل (الجميل - الرقدالين - العسة - صبراتة
زوارا - العجيلات)

الفنادق المصنفة حسب المناطق لسنة 2010 م
Classified Hotels According To Region In ,2010

Region	عدد العمالة NO OF Employees	عدد الأسرة Number of Beds	عدد الغرف Number of rooms	عدد الفنادق Number of hotels	المنطقة
Tripoli	4,146	6,877	4,243	58	طرابلس
Banghazi	1,585	2,957	1,620	13	بنغازي
Al - Zawiyah	195	343	199	3	الزاوية
Western Area*	246	664	319	4	المنطقة الغربية*
Al - Marqab	127	263	130	4	المرقب
Al - Jabal alGarbi	145	270	148	4	الجبل الغربي
Misratah	506	1,049	517	11	مصبراتة
Nalut	202	340	206	6	نالوت
Al - Jabal al Akhdar	349	640	357	7	الجبل الأخضر
Al - Butnan	277	606	283	5	البطنان
Al - Marj	45	92	46	1	المرج
Darnah	107	233	109	6	درنة
Surt	431	645	441	5	سرت
Al - Jufrah	50	66	51	1	الجفرة
Ajdabiya	80	140	82	2	إجدابيا
Al - Wahat	0	0	0	0	الواحات
Wadi al Hayat	0	0	0	0	وادي الحياة
Sabha	428	733	437	7	سبها
Ghat	0	0	0	0	غات
Al - Kufrah	0	0	0	0	الكفرة
Al - Jfarah	352	761	369	1	الجفارة
morzok	0	0	0	0	مرزق
wadi al shaty	0	0	0	0	وادي الشاطئ
Total	9,271	16,679	9,557	138	الإجمالي

Source: The Information&Statistics Tourism Section

Western Area*Including: Jamel - Ragdalin - Alasaa - Sabrata
 Zawara - Alagelat

المصدر: قسم المعلومات والإحصاء السياحي
 المنطقة الغربية: وتشمل (الجميل - الرقدالين - العسة - صبراتة
 زوارة - العجيلات)

المناطق التي تم تخريطها وتحديدتها سياحياً حتى نهاية سنة 2010 م
Tourism areas identified and mapped in, 2010

Region	المناطق المحددة سياحياً Identified tourism region		المناطق المخرطة سياحياً tourism area Mapped		المنطقة
	المساحة بالهكتار Area by Hectares	عدد المناطق Number of Places	المساحة بالهكتار Area by Hectares	عدد المناطق Number of Places	
Tripoli	0	0	417.005	21	طرابلس
Banghazi	3,255	8	1,205.000	8	بنغازي
Al - Zawayah	0	0	141.000	2	الزاوية
Western Area*	0	0	1,440.529	12	المنطقة الغربية*
Al - Marqab	0	0	3,355.380	14	المرقب
Misratah	424	3	543.830	4	مصراة
Al-Jabal al Akhdar	589	5	469.000	3	الجبل الأخضر
Al - Butnan	9,901	18	342.000	2	البطنان
Al - Marj	2,406	5	54.000	3	المرج
Darnah	2,218	9	728.000	4	درنة
Surt	3,035	10	978.600	4	سرت
Ajdabiya	2,341	6	250.000	1	إجدابيا
Ghat	0	0	1.500	1	غات
Al - Jfarah	0	0	208.959	16	الجفارة
TOTAL	24,169.000	64	10,134.803	95	الإجمالي

Source: The Information&Statistics Tourism Section
Western Area*Including: Jamel - Ragdalin - Alasaa - Sabrata
Zawara- Alagelat

المصدر: قسم المعلومات والإحصاء السياحي
المنطقة الغربية*: وتشمل (الجميل - الرقدالين - العسة - صبراتة
زوارا - العجيلات)

المُرشدِين السِيَّاحِيِين إِلَى نِهَائِيَةِ سَنَةِ 2010 م
Tourist Guides In , 2010

Category	عدد المرشدين Number of guides	النوع Type	البيان
Tourist guides WHOL COUNTRIES	24	فئة (A) (i)	المرشدين السياحيين على مستوى ليبيا
Ghat	10	فئة (B) (ب)	غات
Sabratha & Surman	62		المرشدين السياحيين صبراتة صرمان
Al -Butnan's Tour guides	31		المرشدين السياحيين البطنان
Ghadames's Tour guides	52		المرشدين السياحيين نالوت
Al-Jabal al-Akhdar's Tour guides	12		المرشدين السياحيين الجبل الأخضر
Al-Marqab's Tour guides	62		المرشدين السياحيين المرقب
Al-Jufrah's Tour guides	17		المرشدين السياحيين الجفرة
Sabha's Tour guides	23		المرشدين السياحيين سبها
Tripoli's Tour guides	8		المرشدين السياحيين طرابلس
Misratah's Tour guides	2		المرشدين السياحيين مصراتة
Al-Marj's Tour guides	3		المرشدين السياحيين المرج
TOTAL	306		

Source: The Information&Statistics Tourism Section

المصدر : قسم المعلومات والإحصاء السياحي

أعداد الحرفيين العاملين بالصناعات التقليدية لسنة 2010 م
handicraft working at the traditional industries in, 2010

Handicraft	عدد الحرفيين NO OF EMPLOYEES	الحرفة
Weaver Handicraft	4,270	النسيج
Leather Craft	350	الجلدية
Copper Handicraft	140	النحاسية
Iron Handicrafts	280	الحديدية
Jewellery Handicraft	280	الصياغة
Tinea Handicraft	1,190	النباتية
Ceramica Handicraft	210	الخزفية
Wooden Handicraft	280	الخشبية
Total	7,000	الإجمالي

Source: The Information&Statistics Tourism Section

المصدر : قسم المعلومات والإحصاء السياحي

الفنادق المصنفة حسب المناطق لسنة 2010 م
Classified Hotels According To Region In, 2010

Region	نزل نجمة واحدة One Star Motels	نزل نجمتان Two Stars Motels	نزل ثلاثة نجوم Three Stars Motels	فنادق نجمة واحدة One Star Hotels	فنادق نجمتان Two Stars Hotels	فنادق ثلاثة نجوم Three Stars Hotels	فنادق أربعة نجوم Four Stars Hotels	فنادق خمس نجوم Five Stars Hotels	المنطقة
Tripoli	1	4	4	5	18	18	5	3	طرابلس
Banghazi	0	1	2	2	2	3	2	1	بنغازي
Al - Zawiyah	1	0	0	0	1	0	1	0	الزاوية
Western Area*	0	0	0	3	0	0	0	1	المنطقة الغربية*
Al - Marqab	0	0	0	0	3	1	0	0	المرقب
Al - Jabal alGarbi	0	1	2	0	1	0	0	0	الجبل الغربي
Misratah	3	2	0	1	3	2	0	0	مصراة
Nalut	2	2	1	0	0	1	0	0	نالوت
Al - Jabal al Akhdar	0	0	1	1	2	1	2	0	الجبل الأخضر
Al - Butnan	1	0	2	0	1	1	0	0	البطنان
Al - Marj	0	0	0	1	0	0	0	0	المرج
Darnah	0	2	2	0	0	2	0	0	درنة
Surt	0	0	0	0	1	2	1	1	سرت
Al - Jufrah	0	0	0	0	0	1	0	0	الجفرة
Ajdabiya	0	1	0	0	0	0	1	0	إجدابيا
Al - Wahat	0	0	0	0	0	0	0	0	الواحات
Wadi al Hayat	0	0	0	0	0	0	0	0	وادي الحياة
Sabha	0	0	0	1	3	3	0	0	سبها
Ghat	0	0	0	0	0	0	0	0	غات
Al - Kufrah	0	0	0	0	0	0	0	0	الكفرة
Al - Jfarah	0	0	0	0	0	0	1	0	الجفارة
morzok	0	0	0	0	0	0	0	0	مرزق
wadi al shaty	0	0	0	0	0	0	0	0	وادي الشاطئ
Total	8	13	14	14	35	35	13	6	الإجمالي

Source: The Information&Statistics Tourism Section

Western Area Including: Jamel - Ragdalin - Alasaa - Sabrata
Zawara - Alagelat

المصدر : قسم المعلومات والإحصاء السياحي
المنطقة الغربية*وتشمل (الجميل - الرقدالين - العسة - صبراتة
زوارا - العجيلات)