النشرة

وزارة التخطيط

مصلحة الإحصاء والتعداد

ادارة الاحصاءات الديمغرافية والاجتماعية

مصلحة الإحصاء والتعداد
Bureau of Statistics and Census-LIBYA

ملخص نتائج مسح التشغيل والبطالة لسنة 2013

تمثل القوي العاملة أهم عناصر الانتاج و المحرك الاساسي للنشاط الاقتصادي ، ومن هذا المنطلق فإن متابعة تطور الافراد الناشطين اقتصاديا ضرورة اساسية للتعرف علي خصائصهم الكمية والنوعية ومدى ملائمتها لمتطلبات سوق العمل في الاقتصاد الوطني وتحقيق التوظيف الأمثل للموارد البشرية المتاحة. ومن هذا المنطلق أيضا تم إنجاز هذا المسح الذي يهدف الي توفير أكبر قدر ممكن من البيانات والمعلومات الاحصائية عن تلك الخصائص التي من خلالها نستطيع بناء المؤشرات المتعلقة بالتشغيل والاستخدام والبطالة وغيرها من السمات الأساسية التي تعكس واقع الافراد الناشطين اقتصاديا .

أهداف المسح

تتمثل أهم اهداف المسح في الاتي :-

1 . تقدير حجم القوي العاملة .

2 . معرفة الخصائص الديموغرافية والاجتماعية والاقتصادية المختلفة للسكان والقوي البشرية .

3 . التعرف علي الخصائص المختلفة للمتعطلين .

4 . قياس معدلات البطالة أي مجموع المتعطلين منسوبا الي مجموع القوى العاملة (أي المشتغلون والمتعطلون)مع التعرف على أهم الخصائص للمتعطلين واتجاهات التغيرات التي تطرأ عليها.

منهجية وتصميم المسح

استندت عينة هذا المسح الي الاطار العام للأسر الليبية الذي وفره المسح الوطني للسكان لعام (2012) لأغراض تصميم العينة على مستوى ليبيا .

وتم تحديد عدد(459) دائرة تعدادية كما استخدم اسلوب العينة العشوائية العنقودية وحدد حجم العينة (9180) اسرة معيشية علي افتراض ان الثوابت كانت كالآتي :-

أ . نسبة انتشار ظاهرة البطالة 19.0 % لعام 2012.

ب . القبول بهامش خطأ نسبي قدره 2 %يمكن حدوثه عند استخدام السحب العشوائي .

ج. نسبة عدم الاستجابة 7 %، ومعامل اثر التصميم 1.1 % بحدود ثقة 95 %.

التعاريف والمصطلحات :

أن وضع التعاريف والمصطلحات المستخدمة في المسح ضرورى لتوحيد المفاهيم والتعليمات ، التي تجمع في ضوئها البيانات لتكون جميعها على أسس موحدة تخدم أهداف المسح، ولقد تم الالتزام بالمفاهيم والتعاريف المعتمدة من قبل الهيئات والمنظمات الدولية .

مجتمع الدراسة

هم أفراد الأسر المختارة في العينة ، الذين يعيشون معا في المسكن وينطبق عليهم تعريف الأسرة المعيشية.

الدائرة التعدادية

هى أصغر وحدة عد في عملية ميدان المسح الوطني للسكان لعام 2012 ، وتقع في نطاق جغرافي محدد وتضم كل دائرة حوالي 100 أسرة .

الأسرة المعيشية

هى عبارة عن فرد أو أكثر من الأفراد المقيمين يشتركون في المسكن والمأكل وقد تربطهم صلة قرابة ، ويكون لهم رب أسرة يتفق عليه فيما بينهم

القوى البشرية

هم السكان الذين أعمارهم (15) سنة فما فوق سواء كانوا عاملين أقتصادياً أو غير عاملين اقتصادياً والذين يطلق عليهم السكان في سن العمل.

العاملون اقتصاديا

السكان الذين هم من فئة القوى البشرية الذين يشاركون مشاركة فعلية في النشاط الاقتصادي او هم قادرون على المشاركة وراغبون فيها ويبحثون عنها ، او ما يسمى في احصائيات القوى العاملة (بعرض العمل) ومن ثم يتم تصنيفهم إلى فئتين هما :

المشتغلون (مستخدمون)

هم الذين يشاركون مشاركة فعلية في إنتاج السلع والخدمات ، والذين يعملون بأجر خلال أسبوع الإسناد سواء كانوا يعملوا لدى الغير أم يعملوا لحسابهم ولو عملوا ساعة واحدة ، وكذلك الذين لديهم عمل ولكن لم يمارسوه بصورة مؤقتة خلال أسبوع الإسناد (بسبب قيامهم بأجازة على سبيل المثال) ، والموفدون في دورات تدريبية أو برامج عمل من جهة عملهم ، والذين يعملون لدي الأسر بدون أجر.

الباحثون عن عمل

هم الذين لديهم الرغبة والقدرة على العمل ويبحثون عن عمل خلال الأسبوع الأخير المنتهي بيوم الزيارة وقاموا بخطوة فعلية بقصد البحث عن عمل ولكن لم يجدونه أو ينتظروا البدء في عمل تم الوعد الجاد به . وهؤلاء هم نوعين ، يبحثون عن عمل لأول مرة ويبحثون عن عمل وسبق لهم العمل.

غير العاملين أقتصادياً

هم باقي القوى البشرية الذين لا يزاولون أي نشاط ولا يبحثون عنه او راغبين فيه ، وتشمل هذه الفئة كلا ما يلي :

1 . طلبة متفرغون للدراسة.

2 . ربات بيوت متفرغات لأعمال المنزل.

3 . متقاعدون .

4 . اخرون

حجم القوى البشرية ومعدلات النشاط الاقتصادي

بلغ مجموع القوى البشرية السكانية النشطة اقتصادياً ممن اعمارهم 15 سنة فما فوق لعام 2013 حوالي (3914.1) ألف نسمة ونسبة 65 %من مجموع السكان .كما بلغ مجموع الناشطين اقتصاديا وهو ما يمثل عرض العمل حوالي (2043) ألف نسمة وبلغت نسبة المشاركة أو المساهمة 52% من مجموع الكلي للقوى البشرية كما بلغ عدد المشتغلين أو المستخدمين حوالي (1688)ألف نسمة ونسبة تصل إلى 81% من مجموع عرض العمل أو ما يسمى معدل التوظيف كما بلغ عدد الباحثين عن عمل (سبق لهم العمل وباحثين عن عمل لأول مرة)355.3 فرد ونسبة 17.4% من مجموع عرض العمل . وهذه النسبة تمثل معدل البطالة في صفوف قوة العمل كما توضح الجداول التالية التوزيعات النسبية لبعض خصائص القوى العاملة

التوزيع النسبي للمشتغلين الليبيين حسب الحالة العملية والجنس

الحالة العملية	الذكور	الاناث	المجموع
يعمل بالحكومة	71.0	93.0	78.5
يعمل بمنشأة مملوكة للمجتمع	7.3	3.5	6.0
يعمل بشركة مساهمة ليبية	4.1	0.6	2.9
يعمل في شركة مشتركة عامة	1.7	0.5	1.3
يعمل بشركة اجنبية	0.7	0.2	0.5
يعمل في شركة مشتركة خاصة	0.8	0.3	0.6
يعمل لدى الغير	2.8	0.8	2.1
يعمل لحسابه ومعه آخرون	2.3	0.1	1.6
يعمل بمفرده	8.1	0.5	5.5
يعمل لدى الأسرة	1.2	0.4	0.9
غير مبين	0.1	0.2	0.1
المجموع	100.0	100.0	100.0

التوزيع العددي للمشتغلين الليبيين حسب الحالة المهنية

الحالة المهنية	العدد	النسبة
المشرعون وكبار الموظفين والمديرون	41685	2.5
المشتغلون بالمهن العلمية والفنية ومن ينتمي اليهم من العلماء	626770	37.1
الفنيون ومساعدو أصحاب المهن العلمية	199074	11.8
الموظفون الاداريون والكتبة	370356	21.9
العاملون بالخدمات والعاملون بالبيع والشراء	179986	10.7
العاملون بالزراعة وتربية الحيوانات وصيد الأسماك	11522	0.7
العاملون في الحرف ومن يرتبط بهم	38650	2.3
العاملون في تشغيل وتجميع الآلات والمعدات	112718	6.7
المهن الأولية	107389	6.4
المجموع	1,688.0	100.0

التوزيع العددي للمشتغلين الليبيين حسب النشاط الاقتصادي

النشاط الاقتصادي	العدد	النسبة
الزراعة والصيد واستغلال الغابات	13940	0.8
التعدين واستغلال المحاجر	20075	1.2
الصناعات التحويلية	74934	4.4
الكهرباء والغاز وإمدادات المياه	42717	2.5
الانشاءات التشييد والبناء	27287	1.6
تجارة الجملة والتجزئة	80415	4.8
الفنادق والمطاعم والمقاهي	2293	0.1
النقل والتخزين والاتصالات	75950	4.5
الوساطة المالية	25984	1.5
أنشطة العقارات والتأجير وخدمات الأعمال	13947	0.8
الادارة العامة والدفاع والضمان الاجتماعي	632833	37.5
التعليم	532334	31.5
الصحة والعمل الاجتماعي	125448	7.4
خدمات المجتمع والخدمات الاجتماعية والشخصية الأخري	19058	1.1
غير ذلك	934	0.1
المجموع	1,688.0	100.0

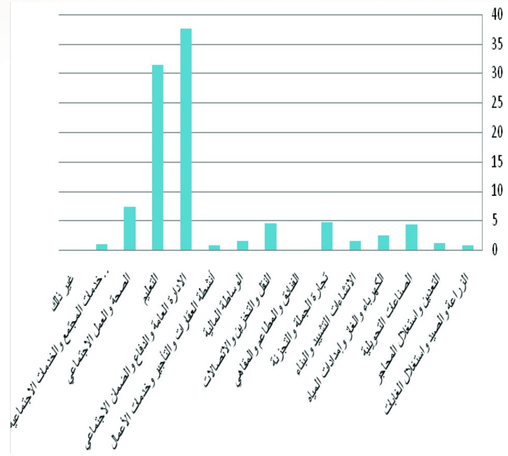

توزيع معدلات البطالة حسب المنطقة والجنس

المنطقة	الذكور	الاناث	كلا الجنسين
طبرق	13.2	32.8	21.0
درنه	7.0	9.8	8.3
الجبل الاخضر	8.8	10.2	9.4
المرج	17.1	35.7	25.0
بنغازى	14.3	24.4	17.4
الواحات	9.6	45.7	21.3
الكفرة	11.4	12.2	11.7
سرت	18.0	20.9	19.0
الجفرة	12.0	9.4	10.7
مصراته	15.2	25.4	18.0
المرقب	18.7	31.7	22.5
طرابلس	15.2	28.1	19.3
الجفارة	20.5	18.3	19.7
الزاوية	9.6	19.9	13.7
زوارة *	9.6	10.3	9.9
الجبل الغربي	17.5	21.4	19.1
نالوت	5.9	13.7	9.4
سبها	11.3	22.7	15.5
وادى الشاطىء	7.8	13.4	10.3
مرزق	12.8	24.9	18.3
وادى الحياة	14.5	27.2	20.1
غات	14.9	28.7	20.6
اجدابيا	16.3	30.0	21.9
المجموع	14.5	22.4	17.4

متوسط دخل المشتغلين الليبيين حسب الحالة العملية والجنس

بالدينار الليبي

الحالة العملية	الذكور	الاناث	المجموع
يعمل بالحكومة	868	745	818
يعمل بمنشأة مملوكة للمجتمع	1095	769	1030
يعمل بشركة مساهمة ليبية	1270	950	1249
يعمل في شركة مشتركة عامة	1131	710	1080
يعمل بشركة اجنبية	1424	1933	1481
يعمل في شركة مشتركة خاصة	874	620	829
يعمل لدى الغير	710	572	692
يعمل لحسابه ومعه آخرون	1452	1248	1447
يعمل بمفرده	990	784	984
يعمل لدى الأسرة	957	698	919
المجموع	929	748	867

إعداد (اللجنة الفنية لمسح التشغيل والبطالة)

- عبد المجيد محمد الرابطي : مدير إدارة الاحصاءات الديمغرافية والاجتماعية
- هيثم رجب بن طالب : رئيس قسم الاحصاءات الاجتماعية
- عادل على مرجان/باحث
- عبدالمنعم الصيد ابو لسين/باحث
- أميرة على بن على/باحثة
- ندى عبد السلام الريشي/باحثة

تصميم واخراج
م.فدوى عبداللطيف فوراوي

إصدارات إدارة الاحصاءات الديمغرافية والإجتماعية

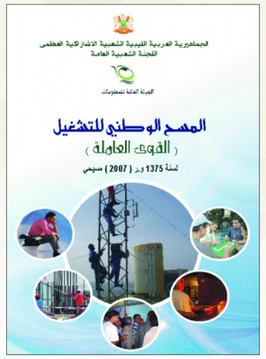

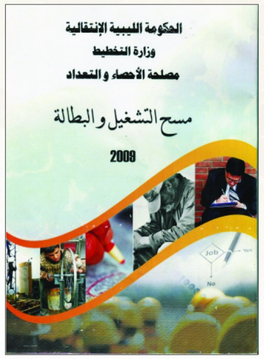

خصائص السكان

ملخص مؤشرات السكان والقوي العاملة (العدد بالألف نسمة)

البيان	الذكور	الاناث	المجموع
عدد السكان الليبيين	3,087.8	2,914.0	6,001.8
السكان في سن العمل بالألف	2,009	1,905	3,914
معدل النشاط	64.5	39.2	52.2
القوى العاملة (000)	1,297	747	2,043
عدد المشتغلين بالألف	1,109	579	1,688
نسبة المشتغلين لمجموع السكان في سن العمل	55.2	30.4	43.1
العاطلون (000)	187.9	167.4	355.3
معدل البطالة (٪)	14.5	22.4	17.4

التوزيع النسبي للسكان الليبيين حسب الفئات العمرية والجنس لعام 2013

البيان	الذكور	الاناث	المجموع
4-0	13.2	13.3	13.2
9-5	12.1	11.7	11.9
14-10	9.7	9.7	9.7
19-15	9.0	8.6	8.8
24-20	8.8	8.2	8.5
29-25	7.9	7.6	7.7
34-30	7.4	8.9	8.1
39-35	7.2	7.9	7.5
44-40	6.5	7.1	6.8
49-45	5.2	5.3	5.2
54-50	3.9	3.8	3.8
59-55	2.3	2.4	2.4
64-60	2.1	2.1	2.1
69-65	1.5	1.5	1.5
74-70	1.4	0.9	1.2
79-75	1.0	0.7	0.8
84-80	0.6	0.2	0.4
89-85	0.3	0.1	0.2
94-90	0.1	0.0	0.1
95+	0.0	0.0	0.0
المجموع	100.0	100.0	100.0

التوزيع النسبي للسكان الليبيين حسب المناطق والجنس لعام 2013

المنطقة	الذكور	الاناث	كلا الجنسين
طبرق	2.9	3.0	2.9
درنه	3.1	3.2	3.2
الجبل الاخضر	3.8	3.7	3.7
المرج	3.4	3.3	3.4
بنغازى	11.6	11.5	11.5
الواحات	0.6	0.5	0.5
الكفرة	0.8	0.8	0.8
سرت	2.4	2.6	2.5
الجفرة	0.9	0.9	0.9
مصراته	9.9	9.6	9.7
المرقب	7.6	7.8	7.7
طرابلس	18.2	18.3	18.2
الجفارة	8.0	8.1	8.1
الزاوية	5.1	5.1	5.1
زوارة ❖	5.4	5.1	5.2
الجبل الغربي	5.5	5.4	5.4
نالوت	1.7	1.6	1.6
سبها	2.4	2.4	2.4
وادى الشاطىء	1.3	1.5	1.4
مرزق	1.4	1.4	1.4
وادى الحياة	1.3	1.4	1.4
غات	0.4	0.4	0.4
اجدابيا	2.4	2.5	2.4
المجموع	100.0	100.0	100.0

خصائص القوى العاملة

التوزيع العددي للقوى العاملة الليبية حسب فئات السن والجنس

البيان	الذكور	الاناث	كلا الجنسين
19-15	23.1	7.1	30.2
24-20	120.6	62.7	183.3
29-25	201.4	134.2	335.6
34-30	213.1	168.8	381.9
39-35	210.3	143.8	354.1
44-40	190.1	109.2	299.3
49-45	144.0	69.3	213.3
54-50	101.2	35.4	136.6
59-55	49.4	13.0	62.4
64-60	34.3	2.5	36.8
65+	9.2	0.6	9.8
المجموع	1,296.7	746.6	2,043.3

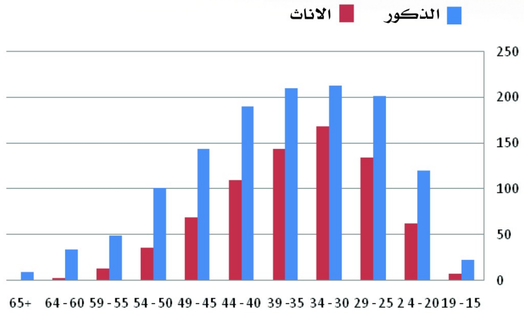

توزيع القوى العاملة الليبية حسب المناطق والجنس

المنطقة	الذكور	الاناث	كلا الجنسين
طبرق	35.7	23.7	59.4
درنه	34.4	28.6	62.9
الجبل الاخضر	52.7	40.4	93.2
المرج	45.4	34.0	79.4
بنغازى	147.5	65.2	212.7
الواحات	6.6	3.2	9.8
الكفرة	9.7	6.0	15.7
سرت	29.6	15.6	45.2
الجفرة	11.2	10.0	21.3
مصراته	121.9	44.7	166.6
المرقب	98.7	41.1	139.8
طرابلس	256.3	122.5	378.8
الجفارة	102.7	64.2	166.9
الزاوية	68.0	45.8	113.8
زوارة ❖	65.6	52.1	117.7
الجبل الغربي	70.4	45.9	116.3
نالوت	19.4	15.8	35.2
سبها	29.5	17.3	46.9
وادى الشاطىء	18.0	14.8	32.8
مرزق	19.2	16.1	35.3
وادى الحياة	19.7	15.6	35.3
غات	6.4	4.6	11.0
اجدابيا	27.8	19.4	47.3
المجموع	1,296.7	746.6	2,043.3

معدلات المشاركة الاقتصادية حسب الفئات العمرية والجنس

البيان	الذكور	الاناث	كلا الجنسين
19-15	8.3	2.8	5.7
24-20	44.3	26.2	35.8
29-25	82.6	60.9	72.3
34-30	93.5	65.4	78.6
39-35	94.7	62.3	78.2
44-40	94.6	52.6	73.2
49-45	90.5	44.5	67.8
54-50	84.5	32.4	59.6
59-55	69.3	18.4	44.0
64-60	53.1	4.1	29.3
65+	6.2	0.6	3.9
المجموع	64.5	39.2	52.2

التوزيع العددي للمشتغلين الليبيين حسب فئات العمر والجنس
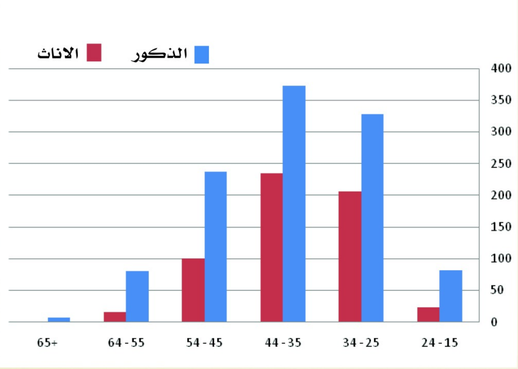
البيان	الذكور	الاناث	المجموع
24-15	82.0	22.4	104.3
34-25	327.8	206.2	534.0
44-35	372.7	234.9	607.6
54-45	237.8	100.3	338.1
64-55	80.6	15.0	95.6
65+	8.0	0.4	8.4
المجموع	1,108.8	579.2	1,688.0